平報

中華民國三十年二月十七日（星期一）

地址上海福州路四三六號

電話　九〇七九〇四〇七九〇八四〇七九〇九四〇七九

第一百七十號

今日本報二大張售國幣七分

公共租界登記證C字八三二號

法租界許可證A字二九一七號

定報價目	
一個月	二元一角
三個月	六元
半年	十一元
全年	二十元
國外	郵費外加

廣告刊例	
報名下	皆於報名下以二十二個字高爲一行共二十行每日每方國幣一百元
頭等	皆於第二版以八十個字高爲一行每次以二行起碼每日每行國幣六元
特等	皆於新聞欄中以四十字高爲一行每次三行起碼每日每行國幣三元
分類	皆於新聞欄內以十二個字高爲一行四行起碼每日每行國幣一元
版面	以版面一百十六行新聞五號字篇標準

英軍續向泰邊集中
馬來半島局勢緊張
曼谷英使館突促僑民從速離境
倫敦公布新加坡峽東口布水雷

（曼谷十六日中央社電）最近當地盛傳日本對英美衝突危機、業已迫切、英國已在馬來補甸泰國邊境一帶、集結大軍、故居住馬來半島南部之泰人、惶惶不安、深恐英軍越境侵入泰國、又傳最近英國軍艦頻頻出沒於泰國南部海上、或卡宋海面、馬來半島之空氣頓呈緊張、（曼谷十六日合衆社電）此間英國公使館昨勸告英籍婦孺從速撤離泰國、曼谷官方無線電廣播否認日本皆向泰國要求海軍根據地之消息、並稱英國及日本皆係酷愛和平者云、無線電復稱、日本之出面調停泰越爭端、原欲在此間樹立和平、故日本不致攻擊泰國、

（曼谷十六日路透社電）據日方消息、英國沿泰緬及泰國與馬來邊境一帶、集中軍隊逾二萬人、及飛機一百五十架、已引起泰國人民對於可能的英方軍事行動、抱甚大之不安、英國又開始對泰國採取一種經濟攻勢、從事限制或禁止油、米、鉛、橡皮及其他重要物品輸出至日、以期推翻泰國之經濟制度、消息靈通人士批評英國之活動云、目前英國已放棄最近誘使泰國加入其勢力範圍之溫和企圖、而改用上述手段、以便威脅泰國屈服、（倫敦十六日合衆社電）昨日此間發表官報、贊譽泰國星期六之公報、稱英泰關係之能相安、皆基於最近之互不侵犯協議、泰政府星期六之公報、着重泰英友好之關係、泰政府近決欲與英日法保互不侵犯、

（倫敦十六日路透社電）今日海軍部公布、新加坡海峽之東面入口已敷設水雷、並發表通告、謂某指定區域航行危險、政府現正採取萬一遭受敵方攻擊時、保護生命財產之充分辦法云、

英美澳荷在美集會 討論南太平洋局勢

（華盛頓十六日海通社電）昨日美國務卿赫爾、英大使哈立法克斯、及澳洲公使卡賽、在此間舉行談判、聞已成立關於太平洋局勢之諒解、但官方尚未證實紐西蘭澳洲及美國間已成立關於此項問題之協定云、

（華盛頓十六日海通社電）美國副國務卿韋爾士、於昨日午後向羅斯福總統報告國務卿赫爾於昨與英國大使哈立法克斯勛爵、澳大利亞公使卡賽、及荷蘭公使勞敦博士會晤之結果、政界及外交界人士均密切注視此項會議、渠等以爲此項會談、或係遠東緊張局勢之結果、或係威嚇日本之策略云、據荷蘭公使向新聞記者稱、荷印當局將反對任何方面之干涉云、

（華盛頓十六日合衆社電）國務卿赫爾昨與荷蘭公使勞敦會議後、告新聞記者謂、荷屬東印度將以武力抵抗他國干涉、同時英大使哈立法克斯勛爵亦與赫爾及澳洲公使凱塞會議復稱、英國在遠東軍力、在源源增加中、在昨日之各會議中、國務院官員曾研究遠東局勢、並訓令美領館轉令遠東美船於必要時、多裝額外搭客、巴爾幹之局勢昨日亦曾討論及之、勞頓稱、日本向荷屬東印度提出新商務要求之說、絕無所知、哈立法克斯與赫爾會議時、並論及太平洋以外之事件、出後語人、「吾人極可假定英政府極端關心維持太平洋之事務、使其不趨紛碎、吾人對此努力工作已久、」此次會議、外間認爲極度重要、

（巴達維亞十六日合衆社電）荷印政府昨日聲明正式否認曾接得日本之最後通牒、據稱目下代表團刻在進行中之談話、正待機發展、局勢尚無任何變更、

美輪將取特殊辦法 便利撤退遠東僑民

（華盛頓十六日合衆社電）當局方訓令美國領事館、於必要時得以命令美輪收容額外搭客、以撤退遠東美僑、國務院昨日復數度舉行會議、檢討遠東及巴爾幹時局之進展、國務院之會議、包括國務卿赫爾、英駐美大使哈立法克斯、及澳駐美公使賈西之三方面會議、在舉行會議之前、哈立法克斯勛爵曾往拜訪國務副卿韋爾士、作四十五分鐘之談話、事後兩人皆不願發表談話之內容、韋爾士並曾與南國公使作簡短之談話、荷蘭公使則正謀與國務卿赫爾一晤、國務院授權各美領館、發出非常時期證件、準許乘客在平素不搭載客人之公共房間及輪船上其他部份、覓得棲身之地、藉以便利遠東美僑之撤退、柯立芝總統號輪前僅載客九百人者、現已准其一千二百、觀察家相信、國務院並不企圖特派任何撤退專輪前往遠東、（上海美總領事宣稱、美國將不致於特派專輪至遠東、）此間官方頃統計、美僑在華者共有六千一百七十四人左右、在日本者約有二千人、在香港者約有一千五百四十七人、在越南者約有一百卄八人云、

（紐約十五日合衆社電）華爾街之商人、今日咸覺遠東緊張狀態業已大弛、且有人相信局勢能再進一步復原、各項物品之價格、以鋼爲首、略較昨日爲高、鐵路用品頗形堅定、價格已高一級、克雪蘭及通用汽車公司之價格、則略有上升云、

（東京十六日海通社電）據日日新聞載稱、美國駐東京、大阪、橫濱、神戶及長崎之領事、咸通知美僑準備離日、凡婦孺及無重要業務之男子、尤須從速撤退、（加爾各答十六日路透社電）孟加拉省總理新克昨日聲稱、政府必作布置、俾於

荷印人心極度不安 菲島統制軍用原料

（東京十六日海通社電）頃由荷印抵此之日輪二船長稱、荷印人心之不安與情勢之緊張、較外國所知者爲大、此項不安、由各種預防措置可以概見、所有荷船之行程均守秘密、荷船時常改變航程、前往中立國港口、在荷印旅行之日人、均被嚴密監視、電話談話僅許用荷英兩國語言、在戰事發生時所完成之二萬噸「琪蘭頓」號巨輪、無時不生火待航、以便在緊急時、由泗水撤退平民、可見當局驚惶之一班云、

（孟買十六日路透社電）印度各報、一致對於遠東局勢中之倏然發展、予以多大之注意、政聞報認太平洋之現況爲嚴重事件、謂若干人視日軍爲虛聲恫嚇、惟吾人不欲亦抱此聊自安慰之見解、印度時報社論主張備戰、吾人若不準備戰禍之延及太平洋、則此樂觀亦大危險矣云、

（華盛頓十六日合衆社電）某軍事主要原料專家昨日宣佈、菲島李藏之統制、在美日關係途中佔重要之地位、國會貨物專家刻正密切注視來自馬尼拉關於研究日本控制達伏省李藏之消息、素來攻擊希松總統之密歇根共和黨議員克拉福氏、頃對菲政府此項舉動加以稱許、據悉、李藏在國防原料中、佔重要地位、一如鋼、廢鐵、及汽油然、

德劃界代表 行抵莫斯科

（莫斯科十六日海通社電）德國外交部公使赫根所率領之代表團、昨又行抵莫斯科、將與蘇俄當局討論前德屬立陶宛及德屬波蘭與蘇俄接壤之邊界問題、（莫斯科十五日哈瓦斯社電）德國代表團本日抵此、準備與蘇俄當局進行談話、討論兩國在前立陶宛國邊境劃界事宜、

日駐義大使 呈遞國書

（羅馬十五日哈瓦斯社電）日本新任駐義大使堀田、本日晉謁墨索里尼首相、呈遞國書、雙方並各致頌詞、希望增進兩國間之合作關係、

（莫斯科十六日海通社電）日新任駐德大使大島中將、在此勾留三天、當於昨夜前往柏林、

羅斯福向野村表示 願維持日美親善
希望以友誼商洽各項問題

（東京十六日路透社電）據華盛頓電訊、日本駐美大使野村與羅斯福會晤時、並未討論有特性之遠東發展情形、聞所作談話、祇限於廣義之日美關係、聞羅總統曾表示願維持兩國關係於親善基礎之上、並信雙方間之各項問題、如能以友誼爲基礎、加以商洽、則兩國間之衝突仍可避免、羅總統又重申美國除參戰以外、將繼續以一切可能手段援助英國之意嚮、

（紐約十五日中央社電）此間各報對日駐美大使野村十四日向羅斯福總統呈遞國書事、均廣播報告、紐約泰晤士報稱、野村大使與羅斯福總統以舊友資格、懇切交談、又於呈遞國書時、赫爾國務卿亦在側、實屬創例云、野村大使曾發表聲明謂、相信日美懸案無不能解決者、又羅斯福總統於數日前曾稱、渠以爲並無美國應介入遠東戰爭問題之存在、雙方均決心努力恢復親善關係、

美參院定今日 辯論援英法案
反對派將提重大修正

（紐約十六日海通社電）美國國會、大約可於本月內通過租借案（卽援助民主國家案）、反對派亦以爲辯論該案時、將以修改及補充爲限、各項修改之要點約略如下、㈠要求英國政府說明戰爭目標、㈡禁止以軍艦移交外國、㈢禁止以美國海軍護送外國、四公布適用租借案之國家名單、五保證不派美國軍隊赴外國作戰、以上各項、已有數項爲參議院外交委員會所拒絕、但有再度向參院提出之可能、目前租借案已有兩點與原案不同、㈠該案賦與羅斯福總統之權力、經國會參衆兩院多數表決、可以取銷、㈡供給外國之戰具數額、以目前軍費十分之一爲限、卽十三萬萬金元、美國政府因援英而增加財政負担、總統應獲國會之許可云、

（華盛頓十五日哈瓦斯社電）民治國援助法案、經參議院外交委員會審查通過之後、參議院定於本月十七日正式提付討論、孤立派議員雖仍堅決表示反對、但不致採取破壞行動、使參院無法予以通過、此在擁護此案者、則頗欲此項法案能於最近十日內成爲法律、民主黨參議員李若頗、昨向各議員發出此項呼籲、卽其一例、據各方形勢觀之、孤立派議員雖或提出修正案、主張禁止政府以美國艦隊之一部份轉讓他國、并禁止美國軍艦護送外國商船、甚或主張國務院應於實施此項法案所規定之條款前、將英國作戰目標予以說明、但大勢所趨、參議院屆時殆可不加修正、逕將原案通過、

（華盛頓十六日合衆社電）陸軍部長史汀生上校、最近致函參院外交委員會、謂現時美國飛機製造工業之擴張、原係由於英國及法國向美國購機所致、史氏擁護以戰機供給英國之政策、並稱渠欲表明渠之立場、因最近華盛頓某報所刊載者、對於渠之意見有所誤解云、史氏復稱、設非英法向美國訂購飛機、而使美國飛機製造業從事出產、則現時美國對於爲應付未來危急所需之製造飛機設備、其情形將甚嚴重云、

美最高國防機關 已開始進行工作

（華盛頓十六日合衆社電）準備使重整軍備之努力高於一切之羅斯福總統最高國防新機關、已開始進行、生產管理處已依行政命令而成立、羅斯福總統在一月七日簽署該處委員四人之任命、其一爲實業家克努松、其二爲工人領袖希爾門、其三爲陸軍部長史汀生、其四爲海軍部長諾克斯、按在此次時期中、以國內重整軍備之任務、委諸於小組織者、此次尚屬首次、

（華盛頓十六日國際社電）此間官方昨夜透露、政府領袖現正秘密計劃增加聯邦稅額百分之卅五、使每年又可增添稅收三十萬萬美元、以充國防之用、據悉、一俟財長摩根索研究三月內收入統計表、及去年稅收情形之結果、則將提出新稅提案、同時、羅斯福總統之四萬二千四百萬元海軍法案、用以增強大西洋及太平洋中各種防務、並包括關島以及薩瑪亞之海軍根據地者、已由衆議院海軍委員會加以通過云、

各方外交角逐下 歐局將有新開展
法政論家解剖最近各國動態

（維希十五日哈瓦斯社電）此間政治觀察家頃談稱、最近一星期來、舉凡地中海、巴爾幹半島、暨遠東之局勢、均爲歐洲各國所矚目之焦點、其中最重要者、厥爲西班牙元首佛朗哥與義國首相墨索里尼在義國波狄傑拉鎭會晤事。緣一則佛朗哥元首自秉政以還、聘問他國、尚爲第一次、再則地中海上最近之軍事發展、殊堪注意、一般人對於義西兩國巨頭之突然會晤、自不能等閒視之、至事後所發表之公報、除聲明對於義國表示感激外、僅力言兩國意見完全從同、對於談話內容、絕未有所揭露、特此項談話、今後對於歐洲問題之發展究將發生何種影響、則不可知耳、抑佛朗哥元首歸途、又在法國蒙貝利埃城與貝當元首會晤、此其目的、據聞僅在就有關法西兩國之各項問題互相交換意見而已、質言之、西國在國際上不論採取何項行動、法國均無意加以贊助、更無意與西國簽訂任何協定、惟在佛朗哥元首甫自法國返抵本國之際、南國總理及外長、又復前往德國、與希特勒元首會晤、此於國際間又一大事、惟是兩國當局會晤之說、原屬傳之已久、各方似無理由過於驚訝、至於英國與羅馬尼亞國斷絕外交關係、則確爲頗可注意之事、英國官方並宣佈視羅國領土爲敵人之佔領區、他如希臘僑民之紛紛自保加利亞返國、以及英土兩國軍事代表之在土國京城進行談話、猶其餘事、以言遠東、泰越之停戰協定、並由法國將此項事實、隨時通知日本、但法泰兩國談判、經日本之斡旋、仍能賡續進行、至外傳英國軍隊集中緬甸、原因何在、尚不可知、此在泰國政府、昨已發表公報、力言該國與英國保有傳統的密切關係、此則頗可注意云、

德俄駐羅使節 進行會商

（羅京十六日海通社電）俄駐羅公使拉夫任鐵夫於長期休假之後、十四日回抵任所、是日德駐羅公使奈琳嘉曾與俄公使拉氏舉行會談云、

法國閣員更迭 達朗暫兼內長
貝魯東將出使阿根廷

（維希十五日哈瓦斯社電）內政部長貝魯東提出辭呈之後、本日將該部事務移交內閣協理達朗上將、據悉貝魯東不久當出使阿根廷國、所遺內長一缺、在繼任人選未經確定之前、暫由達朗協理兼攝、查法國官方前於本月十日所發表之公報、卽已聲明內閣不久當予改組、茲悉內閣定於明日午前舉行會議、大抵閣員更迭情形、當於散會之後全部揭曉、

（維希十六日國際社電）公認爲賴代爾之主要政敵貝魯東、已將內長之權放棄、交與達朗上將、據一般親德之賴代爾派所傳、賴代爾自維希政府中撤去其副總理職、實由於貝魯東之策動、據政府方面謂、貝氏辭職之延緩、乃因法政府重行改組、及德法危局尚未解決之故、樂料此種改組將使賴代爾在政府中復其要職、並將使法國接受德國之若干德國要求云、

德大量建造 袖珍潛艇

（倫敦十六日合衆社電）據非英方之可靠消息、德國現從事於大規模之袖珍潛艇之製造、以封鎖英倫、英國、將其「鐵鏈」、新式潛艇重量不足一百十噸、排水量僅四十至五十噸、係用移動轉運帶大規模製造、

英駐羅使節 經土返國

（羅京十六日海通社電）英國駐羅公使館全體官員及其家族、業於昨晨行抵康斯坦堡、將於明日登英國「伊慈密爾」號輪船回國、

（瑞士京城十五日哈瓦斯社電）此間無綫電台頃廣播消息稱、英國與羅馬尼亞國斷絕外交關係之後、卽租用土耳其國輪船「伊慈米爾」號、將駐羅使館人員載赴英國、該輪頃於本日自羅國康斯丹柴港啓椗、駛往土國斯丹堡、船中並載有大批英僑、

暴風襲里斯本 摧屋覆舟

（葡萄牙京城十六日合衆社電）昨日午夜至今晨五時、此間被暴風猛吹襲、屋頂飛去、玻璃震碎樹枝及電線俱斷、亦被吹折、毀屋數百、全城商業均停、港內有數船發呼援、小艇沉沒無數、

傳德向南國要求 不干涉希臘戰事
南召集國務會作鄭重商討

（南國京城十六日海通社電）南斯拉夫總理資維柯維志、外長馬柯維志、在德國勾留二十四小時後、業於昨午返抵此間、南國閣員及德公使館官員咸在車站迎接、德國駐南公使亦同車抵此、南國官場人士昨日對總理及外長此行之任務、咸嚴守祕密、官報所載、僅謂此行係根據南國之傳統關係、討論有關兩國利益之一切問題、

（南國京城十五日哈瓦斯社電）南國內閣總理資維柯維志率同外長馬柯維志、自德國返抵此間之後、當卽召集國務會議、報告此行經過、據此間負責人士所知、德南兩國巨頭此次在德國貝許德斯伽登鎭會晤、其唯一目的端在試探南國於巴爾幹局勢嚴重時、究抱何種意向、實則就南國而言、問題至爲簡單、若非決定加入巴爾幹集團、卽須對於德軍他日假道保加利亞之舉、採取置若罔聞之態度、顧德軍若果開入保國境內、南國卽須受軸心國之包圍、勢將無法自衞、此種情勢固彰彰明甚也、雖然、此間一般人仍能持以鎭靜、至以此次德南兩國談話內容而論、官方並未有所宣佈、但各界對於內閣協理馬邱克本日與陸軍部長貝希志將軍進行長時間談話一事、則認爲意義重大、緣政府當局業已採取各項預防措置、以應付一切非常事變、全國軍隊枕戈待命者共有七十五萬員名之譜、總參謀部聞對於一切讓步、凡足以削弱國家統一者、均將表示反對、惟據聞柏林方面並不期望南國加入軸心、卽外傳德國要求南國准予假道之說、亦已由德方切實予以否認云、

（南國京城十六日國際社電）自南國首相資維柯維志偕外長馬柯維志自德返南國京城後、昨夜此間外交界透露、希特勒已提出條件、交換南斯拉夫之援助、傳希特勒要求南國對希臘之命運、取「漠不關心之態度」、並要求若德國經保攻希、南國應保持友誼態度、傳希特勒獻與南國者、有㈠阿爾巴尼亞境內包括史柯塔立之特林河山谷、㈡經希臘通薩羅尼加之出口、㈢在卌立達河區毗連南國之土地、（包括柯里柴）、又據謂、南國依照凡爾賽和約所得三郡、須返諸保希二國、此項交易始得完成、此間權威方面以爲此種條件、不能接受、同時聞首相資維柯維志曾與攝政王保祿密議、「南國之單純目的、乃使巴爾幹不受戰禍」、

（南國京城十六日海通社電）此間政界及輿論界、對於南斯拉夫總理資維柯維志、外長馬柯維志昨日在與德國希特勒元首所舉行之會談、頗表注意、各報今晨咸著文加以評論、維勒姆報稱、此次會談、并非使南斯拉夫外交政策有驚人之改變、

倫敦傳德在保境 軍事布置已完成
英保有絕斷外交關係可能

（倫敦十六日路透社電）此間外交界稱、爲德軍果佔領保國、或利用保國爲攻擊希臘之根據地、則英國定將斷絕對保外交關係、而採行其認爲必要之步驟云、聞保兵之新近動員者、現被調往保國並未感覺威脅之土國邊界、此舉如果屬實、則保國行動顯利於德國、就現狀察之、德方在保國之布置、幾已完成、橋樑皆已埋雷、食物供應已有組織、軍營亦告準備、南自昨夜起、衣履且限制發給、保國各級後備兵刻正暗中召集訓練、房屋多被收用、地方官指此純爲防禦計劃、南國邊界則係有德軍工師、南俄羅邊界則所有軍營、已於上週中爲德軍所接收、康士坦柴亦集有大批德軍、而大宗軍用品刻亦運抵沿保國邊界之多瑙河口岸、奧地利山兵昨續有開抵羅京者、德國醫樂團業已接辦羅國醫院、聞羅國學校不久將改充軍事醫院、

（保京十六日海通社電）費洛夫內閣昨日舉行一週紀念、各報咸予以好評、半官機關「特尼斯報」略謂、費洛夫組閣以來、政績斐然、此皆費洛夫與全體閣員之功、保國之權利不但已經多數國家承認、且又得建設歐洲新秩序之國家擁護云、

（維也納十六日海通社電）據瑞士報紙所接保京消息、蘇俄艦隊已駛入黑海舉行操

國民外交協會 籌組各地分會

決議舉行日美關係座談會

（南京十六日中央社電）中國國民外交協會、昨日下午六時召開第二次常務理事會議、計出席常務理事吳凱聲、樊仲雲、羅敬和、陳允文、王敏中、周抱一、時維鏞、列席總幹事馬晃丹、虞瑞方、徐志堅等、由吳凱聲主席、報告本會成立後經過情形、及本會經費收支事項後、討論議決要案多件、㈠籌組本會滬粵杭北京東京各地分會案、議決聘請羅敬和、陳允溥、秋嘉甚、尤文藻、周寬、殷再緯等爲上海分會籌備委員、歐大慶、周揚三爲廣州分會籌備委員、章正範、時維鏞、朱懷爲杭州分會籌備委員、夏蕭初、嬌景、孫武、李栄爲北京分會籌備委員、陳伯蕃、馮攸、田守成、譚覺真爲東京分會籌備委員、㈡討論如何籌措本會經費案、議決函請外交部撥發本年一二月份津貼、㈢籌備出版外交評論月刊案、議決由出版股先擬具預算、再呈向財政部宣傳部請求補助、㈣籌備歡迎日本駐華本多大使案、議決通過、日期另定、㈤召開日美關係座談會、議決通過、日期另定、㈥本會會章及職員錄、應速付印案、議決由總務組負責辦理、㈦本會徵求會員大會案、議決由總務組即日籌備、議畢聚餐、一時觥籌交錯、盡歡而散、

努力刷新內政 謀取人民福利

內政部廣播「民政會議意義」

（南京訊）內政部民政會議秘書處、於十四日下午八時一刻、派文書課主任幹事喻世芳、在中央電台廣播本屆召集民政會議之意義、極爲詳盡、茲將廣播詞錄后、

公開討論 要議決實行

內政部這一次呈奉行政院的核准命令、召集民政會議、今日將會議的意義向全國民衆報告、汪主席領導國民政府還都、第一件大事就是中日調整邦交的條約、已經圓滿簽訂、凡屬愛好和平的中國民衆、對於此事無不表示欣慰與同情、今天全中國的民衆、都應該在和平反共建國旗幟之下、擁護汪主席、信仰國民政府本孫先生大亞洲主義的精神、建設新東亞復興中國、政府今後努力於內政的刷新、爲人民造福、我們這一次的民政會議、就在要副全國的期望公開討論、共同議決而實行、

民政範圍 包括八大項

談到「民政」的範圍很廣大、舉凡一切有關於人民生存、國民生計、羣衆生活、民衆生命的要求、都可以包括在民政範圍以內、這是一種廣義的說法、簡而言之、狹義的民政、約略可分成數項、㈠整頓吏治、㈡復興地方、㈢開始實行自治、㈣保甲清鄉、㈤撫輯流亡、㈥整理土地、㈦改良衛生、㈧厲行防疫等等、這都在民政範圍以內、最小限度的幾件實際事情、今後我們國民政府都要努力提前完成、積極辦理、以復興中國、福利人民、民政會議、就是建築在復興中國福利人民的必要基礎上的會議、

古語說、「衆擎易舉、獨立難支」、我們對於以上所說的幾件實際事情、都不能忽視的、內政部是監督地方行政最高的機關、必須要博訪周諮各地的情形、採取各地方長官的意見、然後才能訂定內務行政的綱領、中央與地方打成一片、才沒有扞格不通的弊病、才可以收事半功倍的效果、所以我們這一次民政會議、事前是十分愼重、特地邀集各地民政長官、共同來京出席會議、互相討論、決定了事必可行、言必實踐的原則、務望這一次會議、有結果、能夠極力的奉行、

會議結果 適合了需求

現在我們的民政會議、已於二月十日開幕、十三日結束、在短短的會期四天內、時間雖然短促、但是承政府長官的指導、和各會員的努力、所得的結果、可以說是十分圓滿、會議的情形、已經隨時在報上公布、全國人民、都可以明白看到、這一次會議的結果、可以說是適合目前情形和政治環境的切實需要、本來許多行政上的事務、一面由政府努力推動、一面還要人民的努力合作、綜合這一次會議的成就、最大的一方面、可以說自從中日邦交調整以後、政府與人民應該、合力進展的民政動向、已經確定了一種切合實際需要的方針、現在試舉一例、如地方自治一項、大會議決、已經規定了實施的步驟、我們以後只要能夠依照此次會議議決、分頭做去、就可以達到實施憲政的大路、對於這一次民政會議、希望全國人民、大家都應該興奮起來、有了確切的認識、信仰我們的國民政府、上下一致、助我們國民政府、依照議決的方策、通力合作、積極辦理、擁護汪主席、完成復興中國、建設東亞的偉業、東亞和平、中華民國萬歲恭祝全國民衆的健康、

國民政府令

國民政府十四日令、兼行政院院長汪兆銘呈、據警政部部長李士羣呈、爲警政部科長吳廷瓛、王冠、呈請辭職、請免本職、應照准、此令、

兼行政院院長汪兆銘呈、據警政部部長李士羣呈、請任命趙茂高、殷冠之爲警政部科長、應照准、此令、

國民政府十四日令、湖北省政府委員雷詩榮久未到職、雷詩榮應免本職、任命李花爲湖北省政府委員、此令、

國民政府十四日令、任命黃凱爲警政部政治警察署全國感化院院長、此令、

國民政府十五日令、軍事參議院少將參議王學韜、另有任用、王學韜應免本職、此令、

國民政府十五日令、軍事委員會委員長汪兆銘呈、據參謀本部次長、代理部務楊揆一呈、請任命劉偉成、黃遠程爲閩粵邊區綏靖總司令部參謀處中校參謀、龔劍光爲閩粵邊區綏靖總司令部參謀處少校參謀、應照准、此令、

國民政府十五日令、軍事委員會委員長汪兆銘呈、據蘇豫邊區綏靖總司令胡毓坤呈、請任命郝敬東爲蘇豫邊區綏靖總司令部副官處中校副官、張翼飛爲蘇豫邊區綏靖總司令部軍械處中校軍械、洪秉權爲蘇豫邊區綏靖總司令部辦公室少校副官、馮亞超爲蘇豫邊區綏靖總司令部特務營營長、應照准、此令、

南京興業銀行 舉行董事會議

（南京十六日中央社電）南京興業銀行董事會、於昨日（十六）下午三時假座大行邏街四十號新宅、開第三次會議、出席董事金雄白、葛亮疇、王公生、胡師三、馮紫蟾、唐子章、柳鋕卿、李翰鵬、王湛輔、王夢萍（葛亮疇代）、列席監察人王北山、張鵬岐、由董事長金雄白主席、李濂生紀錄、

報告事項 ㈠上年度營業概要、㈡在上年度盈餘內依照章程提公積金及股息、㈢除呈奉財政部准許營業外、並奉工商部批准註冊爲股份有限公司、及市政府財政局社會局准予備案、

討論事項 ㈠上年度行員獎勵金業已發給、請求追認案、決議通過、㈡目下百物騰貴、自三十年一月起、行員除薪給外、另得生活津貼、請求追認案、決議通過、㈢請決定本年度業務經營、在照第一次臨時會議決議、仍授權常務理事全權主持辦理、㈣總行以行屋狹小、不敷辦公之用、擬在中華路建立新屋、請通過案、決議通過、本年度上屆開支預算、請通過案、決議通過、

臨時動議 請決定上年度股息是否照發案、決議儘本月底憑股款收據換給股票、下月內發股息、並登報通告各股東、

駐日使館武官 譚師汎抵神戶

（神戶十六日中央社電）我國新任駐日大使館武官譚師汎陸軍中將、十六日上午十時乘日郵船淺間丸抵神戶、旋即趕赴東京、

廉政座談會 第六次敘餐

（南京十六日中央社電）廉政座談會、於十五日下午六時假座農商銀行舉行第六次廉政座談敘餐會、出席者監察院副院長顧忠琛、國府委員張永福、考試院長江亢虎、行政院祕書長陳春圃、文官長徐蘇中、立委伍澄宇、中央委員馬典如、振務委員會常委馮節、僑委朱鑑新等、席次各人自由談論、極爲歡洽、顧副院長特提出意見、凡屬政府各機關之財政應一切公開、至九時始盡歡而散、並決定嗣後每隔兩星期舉行敘餐一次、以便討論各問題、推行廉政、

一週時局報告

·宣傳部二月十五日廣播·

這一週間、有好幾件重要時事值得提出來報告的、現在挨次講述、

全國熱烈討論 民政工作

我們知道、民政是安定社會、復興地方的最重要工作、有了良好的民政、才能確保地方治安、自從事變以後、復興地方事業、可以說全部破壞、一切的政務、完全停頓、國府還都以後、對於地方民政、已經加以整頓、但是因爲時間很短、同時各地環境、都有特殊困難、所以還沒有做到合乎理想的地步、最近內政部方面、看到這種工作的重要、尤其是因爲實施憲政爲期不遠、對於地方自治工作、不能不加緊推進、所以召集了一次全國民政會議、在本月十日那天開幕、到十三日圓滿結束、通過了關於民政地政以及衛生等重要提案、共計有五十七件之多、此外華北方面、華北政務委員會、也召開了一個華北地方長官會議、所討論的事件、也都是地方民政問題、從這點就可以看出戰後民政問題的重要、各方面都有同樣的感覺、

我們希望各地參加民政會議的代表、經過這一次會議以後、大家都能夠實心實力來執行決議、此外、我們更希望全國民衆、都能夠了解民政的重要、能夠和政府打成一片、共同推進地方民政工作、

梅思平氏主持 浙江省政

浙江省政府主席汪瑞闓先生病故出缺以後、中央方面曾經命令民政廳長沈爾喬先生暫時代理主席職務、最近中央因爲看到省政的重要、主席職務、不能長期代理、所以經過第三十六次的中央政治會議議決、通過由工商部長梅思平先生兼任浙江省主席、梅先生是中國的政治專家、戰前曾經做過江寧實驗縣縣長、對於地方政治工作、具有特殊經驗、這次出掌浙江省主席、相信今後的浙江省政、一定可以有迅速的發展、

此外第三十六次的中政會議、還通過繆斌先生爲立法院副院長、繆先生也是中國的政治家、戰後辦理華北政務、並且主持新民會工作、有很好的成績、這次應中央的邀請、來京工作、今後對於中樞政治、一定有很大的幫助、

中央儲備銀行 積極分佈

自從本年一月六日在京成立以後、不久上海分行也就開幕、發行的法幣、在和平區域裏面固然通行無阻、而且上海租界方面、也已經通行、從這點可以見得一般民衆對於還都以後的國民政府、已經有了普遍的信仰、最近當局方面爲了發展各地商業起見、對於中央儲備銀行分支行、積極分佈、蘇州支行、已經在本月十日那天開幕、情形也很是良好、其他安徽蚌埠這些地方的分行、也已經積極籌備、不久也就可以成立了、

米價飛漲聲中 囤積事件

最近當局在南京中華門外、發現各米商囤積大批米糧、在米價飛漲、一般升斗小民叫苦連天的今日、發現這種事件、當然是一件很令人憤慨的事情、當時就由糧食管理委員會南京區辦事處、聯合社會局等五個機關、組織評價委員會、把這批囤積米糧、評價分等出售、可是對於各米商、並沒有什麼懲處、當局這樣處理、態度是十分寬大、原因是因爲顧念到商人的艱難、所以沒有怎樣嚴厲的處置、不過做商人的也應該知道自省、痛自悔悟、大家要知道、米糧是大衆必須的食物、囤積米糧、高抬價格、使得升斗小民、無以爲生、這種罪孽、實在等於盜賊流氓、做生意原來爲賺錢、但是賺錢也應該有相當的範圍、如果惟利是圖、不顧人民生計、那就超出賺錢的範圍、那就是罪孽了、

一個人要謀自己的利益、同時也應該想到大衆的利益、在目前民生這樣艱難、每個人都應該有同舟共濟的心思、如果一個人發了財、一般人都餓死了、那末有了錢又有什麼用、所以我們應該把眼光放得遠些、大家有飯吃、自己總不會餓死、大衆如果都餓死、自己就是積了幾百千石的米糧、也是一樣沒有法子生活的、在這裏、希望今後的米商、不要再專替自己的利益着想、不要讓這種囤積糧食的事件、再繼續發生才好、

粵籌設外貿會 發展土產貿易

（廣州十五日中央社電）本市市商會、近以各行商業、日漸繁榮、各屬土產、對外貿易、亦日有起色、去年統計、全省土貨對外貿易之數字、極有可觀、現該商會除策劃土產之發展、並作介紹銷路外、擬由會籌設外貿委員會、將本省土產、介紹與日本及所屬各地推銷、

米囊抬高售價 京警廳查獲

（南京訊）京市府爲維持民食、穩定售價、曾商准行政院糧食管理委員會將所集之公米、每日撥出五百五十石、分發全市各米號出售、同時邀集糧食管理會南京辦事處、警察廳、市商會、共同議商、規定米糧限價、爲特種八十一元、甲種七十九元、乙種七十七元、丙種七十五元、丁種七十三元五等、一再通令各米號、須遵評價插籤出售、並爲防止有少數奸商喪心病狂藐視當局法令、陽遵陰違、私抬售價出售、特派幹員隨時徹查、昨日已查出上浮橋中孚米號每石售價九十四元、白下路中興米號每石售價九十元、均已超出限價、當據實報告警廳、將各該店主拘捕解廳、現警廳對此項奸商、決從嚴罰辦、以儆奸究、

蘇省舉辦集團結婚

（蘇州十五日中央社電）教廳籌備舉行第一屆集團結婚、日期大約三月廿日或廿一日、登記費每對廿元、將定期公告、開始登記、

南通游擊匪 李星南投誠

（南京十六日中央社電）據同盟訊、最近各地游擊隊因悔悟抗戰之非計、多翻然投誠、擁護和平國策、前在南通周圍蠢動之李星南徐承德部下六百四十五名、及胡冠軍部下三百二十四名、亦相繼來歸、並宣誓此後決肅清一切阻害和運之匪軍、

緊要分類

顧錦章聲明

次子一民（即維民）現年十九歲向在顧錦記本行內習業廿六年事變後因意志薄弱誤聽人言舉動失當日前又受唆貴負氣出走四出找尋杳無蹤跡嗣後一民在外一切行動以及銀錢往來概與鄙人無涉特此聲明

特稿

日本的東亞聯盟運動

自去年十一月末、中日簽訂以善隣友好、經濟提攜、共同防共、文化溝通爲精神之基本條約後、卽有東亞聯盟中國同志會之誕生、二月一日東亞聯盟中國總會、遂決舉行成立大會、新中國之思想運動、定完全集中於此、以期一元化、然則日本對確立東亞共榮圈運動、究將採取何種態度、當爲目下吾人所最關心之事、可深信而無疑也、

中日事變發生迄今、已歷五年、關於日本對此次事變之目的、如義有近衛聲明、近有中日簽訂基本條約時所發表之聲明、日本乃以確立東亞共榮圈以繁榮並保衛東亞爲目的、此爲從事和平建國之吾人夙所諒解者、

東亞新秩序者、究爲何物、用何種方法始能確立永遠之和平、關於此項問題、論者頗衆、有一部分人士、高唱所謂東亞協同體論及東亞集團論者、但亦有主張設立聯盟確立東亞共榮圈論行之超國家機構、或有使國體本義趨於曖昧之虞之論調者、日政府在一月十四日閣議席上、斷然予以反駁、日政府對於此一運動所採取之方針、如議會席上所作質疑之質問答者、最近頗趨於明確、蓋一月廿七日之日本預算總會席上、鈴木興亞院長官說明日政府當局所取之方針如下、

㈠在現階段上、中日滿三國互相發揮其民族的特性及地域的特性、向確立大東亞共榮圈邁進之目標、

㈡然在現階段上日本爲確立大東亞共榮圈之原動力、

㈢在日本國內希望將該運動作爲大政翼贊會之部分的運動而展開、以與大陸之運動互通聲氣、但此種運動、希望始終採取自下向上發展之形式、

㈣在中國現亦發生向中日提攜建設大東亞之途邁進之運動、在此意義上、日本應與東亞聯盟運動協力、

如上所述、日本當局對確立大東亞共榮圈運動所取之根本方針、業已明瞭、並言明對我國之東亞聯盟運動、決予協力、然則日本政府在現實上對此問題究採取何種態度及方策、關於此點、日政府在一月十四日之閣議席上、有如下之決定、

㈠以建設大東亞新秩序爲目的之各種團體之運動、應根據昭和十五年、（民國二十九年）十一月三十日所簽署中日滿共同宣言所闡明之趣旨、

㈡日本國內之建設大東亞新秩序運動、由大政翼贊會負責推行、

繼之興亞院擬着手整頓統制於其指導下之興亞團體聯合會、召開該會幹事會、舉行協議、結果在一月二十五日之幹事會席上、決定方針如下、

㈠興亞團體聯合會、與以大政翼贊會之外圍團體形式、而結成之大東亞建設協會（暫定名稱）合作、

㈡以從事大東亞新秩序啓蒙運動爲目的之團體、統合於翼贊會之外圍團體、

㈢關於經濟文化事業團體、置於政府之直接指導之下、

又負責統合指導上述興亞政治思想團體之大政翼贊會、於一月二十三日之常任委員會議席上、協議對策之結果、決定設置特別委員會、樹立具體方策、翼贊會究將以何種形式以運用此問題、則決由特別委員會加以研究、翼贊會東亞部、大體採取下列之方針、「設立爲翼贊會外圍團體之建設大東亞共榮圈國民運動聯盟、糾合既存之興亞政治思想團體、設立府縣支部而展開一大國民運動」、關於此事、日本本月六日舉行之促進興亞運動特別委員會、亦再予以確認、並決定推戴近衛首相爲此種國民運動之總裁、以全體特別委員及既存團體中一部有志之士爲發起人、

綜觀上述日政府及各機關所決定之方針、及其具體方策、卽可確知日本對此運動之解釋、乃欲作爲根據中日滿三國共同宣言旨趣而展開之一大國民運動、期與我國及滿洲協力、以保衛並繁榮東亞也、（中央社譯）

調經種子催妊專劑

千金湯

生育絕望

尊夫人呻吟於痛經之中！

因痛經而玉容消瘦！體格漸衰；

因痛經而不能生育！後嗣可憂；

君竟坐視而不思拯救耶？

婦女一月一度之行經，已十分麻煩，不幸而遭遇痛經，每月必受一次慘痛的磨折，可憐極矣，爲丈夫者，宜思拯救之道，豈可忍心坐視！

千金湯 補血通經，是痛經合理的治療！

醫經云：「不通則痛，通則不通，」可知痛經乃行經障礙，月經不通所致，蓋氣血兩虧，血行滯阻，經水迂積而作痛，補其氣血，使血行暢通，則迂積通達，痛經卽勿藥而愈矣！

千金湯，氣血兼補，使血虧之婦女，血液得有力之補充，血旺氣盛，月經自然暢行無阻，痛經者服一二瓶，自然宿病全消，恢復健康美，早生貴子，千金湯非但是調經催妊的特效專劑，且爲婦女四季相宜之淸補品，服者飲量日增，兩胃兩强，得藥食兼補之妙，更能平肝益氣，增强體力，掃胃痛失眠等宿疾，常享康樂的幸福，而子女成行。

強腎固精 特效專劑

育嗣麟

壯健！能稱雄情場

機能不健全，失落丈夫的夫格！

妻子無以慰藉，豈能角逐情海！

因遺精；早洩；陽萎等病，而機能不健全，致夫權旁落，失却夫格，乃最煞風景，奄纏日久，且威脅生命，君其堅決信任此「育嗣麟」，因數萬同病者，皆服此藥而乾道復活，重享異性之溫柔滋味，體格壯健，稱雄於情場，而睥睨一切。日服育嗣麟三次，一月以後，大見功效，能助君種子，壯君體力，竟是君情場忠實的衛士，不可一刻離身。

價目 大瓶三元五角 小瓶國幣二元 千金湯育嗣麟同價

上海南京路勞合路中——電話九七〇九〇二——隨接隨送

新光藥房經理 各埠藥房均售

本埠—永安·先施·大新·中國國貨公司·正威·濟華堂·大陸·集成·中英·各藥房均售

萬人樂用的肝油精劑

新肝精

【鱈肝臟配合牛膽汁】片劑

看此健美的体格！是新肝精的厚賜

爲使体質轉弱爲強，得先講求榮養的補給和病根的剷除。在這個目的之下，常用新肝精，惟其是獲得健康的捷徑。

因爲本品的主劑卽肝油，肝精（肝荷爾蒙）均爲血虧勞症的特效補品至配劑的膽汁，既能助長藥物的消化吸收力，又能增進食慾，充實營養，改造病弱使成強健的体質，誠是最合理想之新榮養强精劑也。

適應症

惡性貧血　貧血諸症　肋膜炎　腦衰弱症　夜盲症　腺病虛弱

續發性貧血　肺結核（肺病）　姙產婦授乳婦營養　病後食慾缺乏症　佝僂病（軟骨）　病後恢復期

各埠大藥房均有出售

股份有限公司 藤澤友吉商店

上海密勒路八號　天津常盤街常盤大樓四　奉天市大和區加茂町　大連市山縣通七番地　（本店）大阪·（支店）東京·京城

美海軍開祕密會議 商討關島設防計劃

就祕密海軍地圖討論歷三小時始完畢 陸軍將於最近期內舉行演習

（華盛頓十六日合衆社電）衆議院海軍委員會昨日與海軍參謀總長史達克、開祕密會議三小時、討論關島薩摩亞島及英屬諸島設砲壘之計劃、海軍委員會主席文森謂、斯達克曾就一卷機密海軍地圖討論、有人詢以現時遠東局勢如此危急、美國是否有時間在僻遠之海島設防、文森答稱、此事須詢諸委員會以外之人、

（紐約十五日哈瓦斯社電）美國陸軍、定於短時期內、在南部舉行演習、參加其事者、當不下三十五萬員名之多、美國陸軍演習、動員如此衆多之部隊、此乃第一次、

（華盛頓十五日哈瓦斯社電）頃據國務院宣佈、西印度羣島聖陶明哥共和國、業已自動將其港口及航空根據地、供給美國政府、自由使用、

（華盛頓十六日海通社電）據昨夜官方宣布、國務院現正考量停閉義國、那波士及巴勒摩二城之美國領事署、因該二城新近由義國政府宣布爲戰區、

美專家代表團赴英 搜集國防重要情報

（華盛頓十六日合衆社電）昨日白宮宣佈哈佛大學校長康南脫博士將領導一科學專家代表團、前往英國、據稱康南脫博士將乘受克加里布爾號往里斯本、再由該地轉往倫敦、該團之其他代表中有羅徹司德大學校長之助理員何夫特、及國防研究委員會之特務聯絡員韋爾遜、該團之目的、係在獲致對於美國國防有關重要之情報、白宮並宣稱、其他科學專家、亦於將來作同樣之旅行、

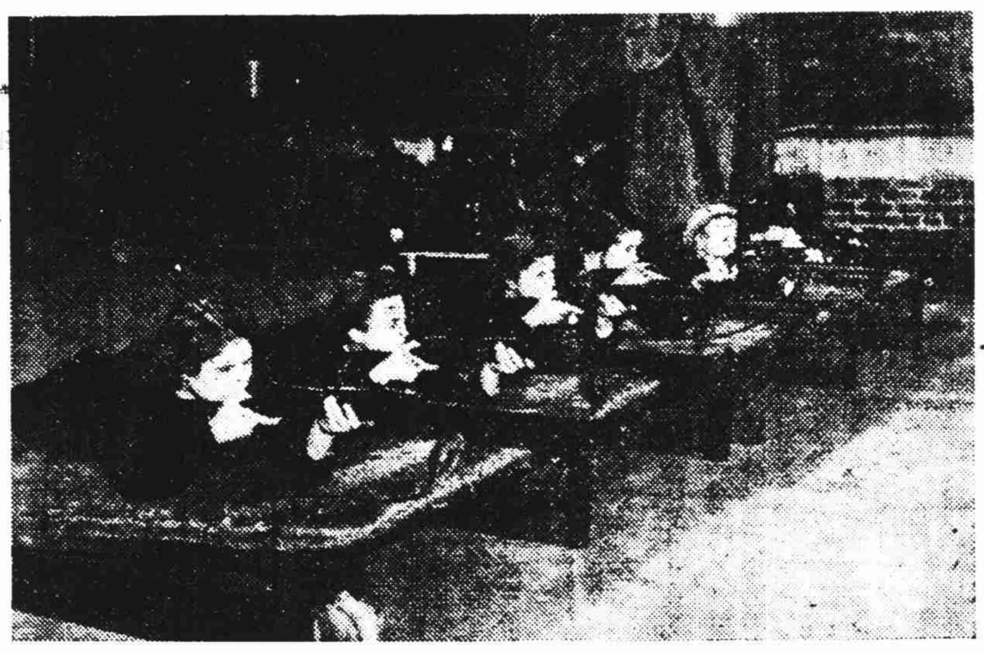

英倫對德軍渡海進攻、準備不遺餘力、圖示女子義勇團練習打靶、

德官方發表 一週經濟概況

（柏林十六日海通社電）二月八日至十五日一週間之重要經濟事項如下、㈠德國農業專家協會召開第五屆會議、討論改進農業生產、並動員東南歐及法國之農業生產力量、改良歐洲之糧食情形、以供給德國戰時之需要、倘能按計劃進行、法國之命令、東南歐亦將採取同樣措施、北歐各國亦在從事改進農業、㈡義大利亦從事增加農業生產、并派遣農工七萬餘人之德國、協助德國增加生產、再將派遣工人十五萬、協助德國增加工業生產、㈢德國境內現有荷蘭工人九萬人、荷蘭并派遣大批工人至比利時與法國、助其恢復工業生產、德國所屬外籍工人現在共約二百萬人、此可促成增進德國之輸出品外、德國除輸出發就之工業品外、原料亦有輸出國外、㈣就德國目前之財政情形而論、捐稅收入約有三百萬萬馬克、

杜諾文失箱尋獲

（保京十六日海通社電）羅斯福總統特使杜諾文上校一月二十三日在保京所遺失之手提箱、現已覓得、據英使館稱、該箱交還時、係認爲失物、用舊報紙包裹、箱內之物未動、現警察尚在偵查此事、

歐局動盪中的迹象

—聞達—

歐洲戰事、目前有兩組正在進行着、一是英德之戰、一是義希之戰。德國和英國對峙了許久、表面上似乎德國佔着優勢、實際上尚未到主力戰的關頭；因爲目前的德國和英國、只是海上的封鎖戰、空中的閃電戰、陸地的長距程砲戰罷了、主力還沒有接觸過。德國渡海攻英的本土固尚有待、肢解其屬領的時機、也未到來；雙方的形勢似積雪經凍、還在膠着的狀態中。

德國現在正在擴張勢力到巴爾幹去、大軍雲集在羅馬尼亞、飛機絡續馳赴保加利亞。這一行動的意義、一方面想從巴爾幹打出一條通路去襲擊地中海和紅海一帶的英國勢力、一方面想通過保加利亞而抄希臘的後路、以挽救義大利在戰局中的頹勢。就在這樣的過程中、發生一個難題、那便是蘇俄的態度。據傳蘇聯黑海艦隊已在博斯普魯斯集合、而紅軍二百萬人也向土耳其和羅馬尼亞邊境集中。德軍長驅開入巴爾幹、會不會發生問題、在蘇俄態度來表明以前、想來希特勒也當出以謹慎的態度的。尤其是蘇俄近來一聲不響、意旨如何、殊令人難以捉摸；史太林將陰沉梟鷙、是不得不加以防備的。這一個難關沒有打破、局勢未臻明朗以前、巴爾幹的風雲雖緊、德國終究要遲徊審慎、而有所顧慮的。從前對付丹麥荷蘭等的長驅直入的方法、大概不會見之於今日之巴爾幹。綜上所述、德國要從巴爾幹出發、以攻英希而援義、還不是旦夕所能做到的。

義大利自知希臘的戰爭和非洲的戰事均不得手、要力挽頹勢而反敗爲勝、當然不能易如反掌。假使倚賴德國的援助、任其飛機軍隊入保攻希、那使獲勝、自己的地位也將降低、此後難與並雄、甚至喪失在歐局中發言的地位。於是另想別法、另謀出路、義西巨頭、——墨索里尼與法朗哥——的會談、就在這樣的意念和企圖下實現了。而且還拖上一個法國的貝當、將復活地中海的「拉丁集團」、以保護其共同的利益。西班牙在目前的歐局中、頗有舉足輕重的地位、法朗哥又是一個善觀世變的人物、所以以西班牙來拉攏兩個處在困境的義國和法國、舉行所謂「歷史性」的會談、雖然會談的內容、祕而不宣、但其爲世人所注目。其關係地中海的局勢和三個國家的共通利害、那是毋庸置疑的。

假使德軍開入巴爾幹並不遭遇到任何的障礙、而以大兵臨希援義、或再分道襲英之屬領、則兩組戰事、將合而爲一、義希之戰勢必被包括到德英之戰的範圍、希特勒的權威、更要壓倒了墨索里尼了。

至於英國呢、邱吉爾曾誇張地說過、目前只要有利器、英國必能完成其戰局。利器的源泉在美國、美國的援英、只要「租軍法案」再通過了參院、便可實行、以羅斯福曾說過、美國將爲鉅大的兵工廠、援助所謂「民治國家」。美國曾是愛護英國及其所謂「民治國家」麼？它是擁資無數、沒有出路、乘機圖利、擔取資源的國家、又是資本家在政治後面操縱政局的一個資本帝國主義的國家、它始終以商業式的買賣手段、以買辦式的投機方式來做國際間的大生意。第一次歐戰停止下來是如此、它是最大的債權國。明白了這一點、才算認清了它的面目！

希臘否認媾和談判 決對義作戰到底

前線戰事現仍在猛烈演進中

（雅典十六日合衆社電）官方之雅典通訊社、昨日發表文告一則、對外傳德國正以壓力施諸希臘逼令對義媾和之說、加以否認、該通訊社稱、「希國對義之戰將作戰到底」、

（雅典十六日路透社電）希臘官方通訊社昨日切實否認國外所傳德國已代義國發動和平談判之說、並聲明希臘現未與任何方面進行此種談判、

（雅典十六日海通社電）美國通訊社所傳希臘得德國之斡旋、現正與義大利進行和平談判之說、此間官方通訊社昨日斥爲無稽之談、

（南國京城十六日海通社電）據邊界附近傳來消息稱、阿爾巴尼亞前綫昨有激烈戰事發生、泰貝萊尼方面血戰尤烈、義軍向斯肯庇方面發動反攻、略有進展、前綫北部僅有局部戰事、義空軍昨日極爲活躍、希軍陣地及多處軍事目標均遭其轟炸、

（南斯拉夫京城十六日海通社電）據此間所接消息、義大利空軍、昨日轟炸希臘桑特島及克里特島、平民一人、被炸受傷、

（雅典十六日合衆社電）政府發言人稱希軍之大舉進攻、昨日仍在廣泛前綫推進中、

（雅典十六日國際社電）希臘高級司令部今晨宣稱、獲勝之希軍昨日又於新攻勢中獲得勝利、阿爾巴尼亞丹貝里尼四週長八十哩之義軍陣綫、被希軍突破三處、希軍又奪獲義軍防禦堅強之要塞數處、並自陸空兩方面困擾後退之義軍、據稱、希軍於丹貝里尼與克里蘇拉間挺進三哩、戰報稱、希軍又奪獲許格比與特伏里山谷間之重要陣地若干、希軍於週末正鞏固其新陣地、準備再作一次猛烈之反攻、

（倫敦十六日路透社電）雅典無綫電稱、星期四日希軍沿起自奧克利達湖兩岸而達亞德里亞海之陣綫、開始進攻、現仍在猛烈推進中、

阿剌伯領袖暫緩處決

（貝魯特十六日海通社電）據此間接巴勒斯坦消息、阿剌伯領袖阿勃杜拉原訂加以處決、現定仍加監禁、繼續審訊、

開戰以來英船沉失 逾八百萬噸

航業已大受影響

（柏林十六日海通社電）二月八日至十五日之德國戰時經濟報告稱、本週間英國大商船隊第二次被擊沉、損失之軍火爲數甚大、連此次擊沉之船合計、自開戰以來敵船之沉者共逾八百萬噸、而英國在戰事發生時之商船噸數、僅二千八百八十萬噸、可見其損失之重大、威爾基在英參院外委會稱、美讓英之舊艦五十艘、因船塢擁擠及熟練工人缺乏、尚未修理、英航務大臣亦承認、現在所有船位已不足供軍事、經濟之需、英經濟雜誌亦稱、澳洲及其他領土所造之船、極爲遲緩、爲數亦少、加拿大所造者爲小戰船、數亦不多、英所依賴者爲美國之船廠、但在一九四二年前、美國不能有大量船隻供給英國、

（柏林十六日海通社電）德國潛水艇上週共擊沉敵船二萬另五百噸、葡萄牙西德機轟炸英航護隊擊沉英船三萬噸、英倫島附近亦有輪船多艘被德機擊沉、德國海軍在大西洋活動、驅散英護航隊一隊、計擊沉十四艘輪船、重八萬六千噸、另有輪船多艘炸毀、南大西洋發現德艦、已使英國引爲隱憂、英國遂不得不派駐大批軍艦、保護其航運、德國自佔領法國海岸後、已使英國失卻統制大西洋之效力、上週德機仍日夜前往英倫三島轟炸、某日英機竟損失三十八架之多、英機某夜轟炸德國時、被吾擊落九架、英國企圖突破西西里海峽之德國防空網、今已失敗、地中海之德國空軍、不但能前往轟炸瑪爾太島、且亦能前往錫倫尼卡襲擊、蘇森士運河自遭德機擊沉輪船二艘後、航業已大受影響、

英船十四艘 被擊沉經過

（柏林十六日海通社電）戰地記者洛寗布報告稱、上週英商船隊十五艘被德艦擊沉十四艘（八二、〇〇〇噸）時、余亦在艦上、地點係在大西洋、吾艦分二次攻擊、僅一船被脫逃、英船之未命中、十一日在葡國海外、遭遇武裝英船一艘、當開砲將其擊沉、星期三晨、吾人瞥見該船隊十餘艘、即先後擊沉五艘、第二次復沉九艘、所餘之一艘、由吾艦艦長邀其救援其他沉船之水手、故未予擊沉、

熱那亞被襲 死亡百餘人

（熱那亞十六日合衆社電）此間官方宣布、此間最近遭海軍砲擊之結果、死亡總數、昨已達一百四十四人、因破敗堆中、又掘出若干尸體、至受傷總數、則增至三百二十三人、

十八世紀義名畫 英人珍藏被充公

（佛羅蘭斯十六日合衆社電）警察昨日將英國珍藏家所有之名畫兩幅充公取去、該畫係十八世紀義大利畫家央布里及嘉爾地之作品、收藏該畫之英人史本達、係佛羅蘭斯之英國學院創辦人、在戰事發生前數年曾獲義國皇室之獎章、一九三八年渠欲將該畫運出義大利、但爲當局所不許、因該畫係被認爲義大利之名也、義國參戰後該畫即失蹤、昨日執行充公之官員、發覺該畫在前史本達家中之侍婢處、即將該畫送至布羅那藝術陳列館、

英以閃電戰攻勢 襲法海岸德據點

（佛克司登十六日合衆社電）今日傳英以閃電戰攻擊德佔領之喀納爾海岸、爆炸及大火引起之濃烈煙幕、使偵察機幾乎不能工作、當午夜前一度靜止、但瞬即開始更猛烈之轟炸、有最猛烈爆炸一聲、震動英倫海岸、斯爲軍火庫被炸所發、英空軍在滿天星光中、下視法海岸猶如受火之洗禮、空襲於黃昏復開始、在宵先半小時中、英機投彈如雨、爆炸聲震動佛克斯登之房屋及門窗、並有數千人在陸海觀望、砲聲與爆炸聲響如巨雷、火光及閃光照耀滿天通紅、其中尤以波洛業一處最爲慘重、從加萊斯至波洛業沿海二十英里全部爲大火吞埋、格里內海峽亦同時引起火光、而波洛業一處之燃燒、更爲猛烈、該處上空數十英里週圍中均充滿火燄、倫敦日報記者當空襲時、曾描寫此火燄云、遠如法海岸所能見之大火、此次可謂空前奇觀、

（倫敦十六日國際社電）航空部今晨宣布、昨日竟夜至今日侵晨、英機沿法比海岸、對德方佔英根據地、分批迭作最猛烈最長久之空襲、德方大軍火庫一處毀滅、油池多處起火、大機場若干處炸毀、今日黎明以前、英空軍之多重持久空襲、猶在進行、其攻勢之猛、遠超乎倫敦利物浦以及其他英國中心地同時所受德機之空襲、德空軍四散攻擊英倫各區後、迅即被英方逐退、子夜前、英倫東北某鎮附近、聞砲聲如雷、樂信此乃英海岸砲隊或英軍艦大砲之怒吼、其後有戰機若干架、飛翔此鎮上空、高射砲火即予以歡迎、此神秘之砲聲、引起種種謠言、謂德軍侵英、如弦上之箭、甫在黎明以前、德機之活動、似遍及英格蘭與蘇格蘭、其所投炸彈甚少、多數德機、皆作偵察飛行、歸來之英空軍駕駛員報告、在波洛業之德海峽最大機場一處、實際上已遭破壞、而德方大砲砲位、亦遭重創、英機昨夜施行空襲時、有數千人在英海岸隔海遙望、造見大火衝起、時聞大聲爆發、可知多數目標、已受有效之轟炸、自波洛業衛起之火光、有一次竟照明肯脫郡海岸之房屋、主要目標爲波洛業、鄧扣克、格里士納士、以及奧斯當之德根據地、英機曾遇德方猛烈之高射砲火、英海岸守望者謂、英國最後已採科文特里式戰術、德侵英準備必受嚴重破壞無疑、黎明以前、鄧扣克至波洛業一帶海岸、但見火燄一片、倫敦官方、自接獲羅馬消息、在義南被捕之英傘兵、將受戰時俘虜之待遇後、表示安心、

羅總理擬改組 極權王國 軍團運動終止

（羅京十六日海通社電）羅馬尼亞已於昨日起、終止其爲軍團之國家、去年九月十四日所下之法令、將軍團運動擴大爲全國唯一政治運動之法律、業已廢止、安東尼斯古將軍、已禁止各種政治活動、據政界消息、安氏擬將羅國改組爲一極權王國、

英格蘭東南部 發生激烈空戰

（柏林十六日海通社電）德軍負責方面向海通社訪員發表如下之補充戰報稱、英格蘭東南部前日曾發生激烈空戰、英噴火機被德機擊落九架、另有英轟炸機一架在荷蘭沿海附近擊落、德機損失一架、倫敦軍火廠及船塢又連遭德機轟炸、多處發生大火、英格蘭東南部之飛機場亦中彈起火、德空軍在地中海加緊活動、以阻止華凡爾中將所率領之軍隊在錫倫尼卡之進展、數日內德機迭往轟炸英軍之軍事設備及北非之軍隊、北非前綫亦在德機轟炸範圍之內、英軍在貝茄錫、亞琪拉等地之根據地、均被德機所轟炸、亞琪拉且已完全破壞、英機前夜侵入德國西部轟炸、損失尚微、平民略有死傷、

（倫敦十六日合衆社電）今晨德機仍繼續作廣泛之空襲、英機隊曾與德機一架發生空戰、該機在英東部一鎮上住宅區中投下燒夷彈數枚、昨日下午五時、有德機一架欲對英作白日空襲、但飛過肯德海岸時、即與英噴火機發生相戰、乃起猛烈空戰、德機終均被驅去、本月中利物浦曾被投下燒夷彈數枚、德機一架在英東南部被擊落、機身燃燒四小時、可知載有大量之燒夷彈、

（海牙十六日合衆社電）德意志新聞社頃稱、星期五晚英機曾襲荷蘭、死十五人、傷十二人、屋宇被毀者二十幢、重損失者四百輪、又有一寺院及若干小江船亦受重損、又聞某鎮之自來水管及自來火管亦受損、惟該電訊未指明何鎮、該新聞社又謂英機並施機槍攻擊、而荷蘭東境之死傷及損失尤甚、

智利接管丹輪 美政府極重視

（華盛頓十六日合衆社電）美官方對於智利政府接管避居智利之丹麥船隻三艘之命令、極爲注意、因數月以來、美國亟謀處置美境及菲列濱境內之丹輪、苦無解決辦法、留居美菲兩境之丹輪共有四十二艘、其中頗多最精良者、據官方稱、美政府不能有法權採取與智利同樣之辦法、至丹輪避居中南美各國者、尚有十八艘、各他國亦將研究智利之辦法也、

日僧侶親善團 抵菲列賓

（東京十六日海通社電）日本僧長大谷偕其夫人率領日本僧侶七人、將於今日自達伐沃行抵菲列賓最大之島明達諾島、按日本僧侶親善團現正在菲列賓及荷屬東印度訪問、在到達菲島之前、曾在太平洋中日本委任統治各島遊歷、

保國任命 農務部長

（保京十六日海通社電）保加利亞國王鮑利斯現已任命戈希夫爲農務部長、以繼巴格里諾夫之後、新任部長現年四十五歲、曾在萊比錫、維也納等地研究農業、彼之政治立場爲農民黨、其夫人爲德國籍、素與德國友好、

世界珍聞

銀海水滔滔後浪推前浪 好萊塢影星滄桑

曼麗畢克馥史璜生珠黃人老 葛萊嘉寶瑙瑪希拉松柏常青

美國好萊塢、乃世界著名之影城也、履其地者、但見星光閃爍、銀燈熌爍、導海人輒指湖光山色間之崇樓華廈言曰、「此范朋克之別墅也」、「此嘉寶之芳居也」、「比……」、雖然、好萊塢羣星熠熠、固多如恆河沙數矣、然而此中人物、以十年爲一世、試觀十年前光芒四射之紅星、今則死者已死、隱者已隱、即或仍留影城中、亦已容華老去、退讓後進矣、吾人試思、過去明星、若曼麗畢克馥、若史璜生、若麗琳甘許、在當時固光芒萬丈、炙手可熱、顧時至今日、滔滔銀海中、已早失其黃金時期、而易以一輩後起之新星、作中流砥柱矣。

顧天下事亦有例外者、十年前紅星、亦有因駐顏有術、保養得宜、而仍如松柏之常青、立於不敗地位者、伊人爲誰、即葛萊泰嘉寶與瑙瑪希拉兩人是也、按嘉寶以瑞典明星、移植影都、計其成名史、當逾十載以外、然而在今日好萊塢羣星中、嘉寶兩仍保持其榮譽地位、初不因年齒關係、而稍墜其芳譽也、至瑙瑪希拉女士、十五年前、即以舞演閨閣派悲劇、紅遍寰宇、時至今日、女士固仍獻身銀幕、歲入鉅萬、每一新片問世、猶是傾城空巷、受舉世影迷愛戴也、

猶憶去年紐約某電影雜誌、曾刊一有趣味之問題、向讀者徵答、其題乃爲「何以同一老牌明星、曼麗畢克馥與麗琳甘許、已珠黃人老、退藏於密、而嘉寶與瑙瑪希拉、得常保其朱顏、聲譽歷久不衰」、

自該問題發刊後、一時館方接讀者徵答之函件、逢數萬封、察其內容、大抵非切要中肯之談、於是將遭落選、後經評選結果、得第一名徵答獎金者、乃爲芝加哥一醫師、名惠脫者、蓋惠氏於應徵函中、乃詮明嘉寶與瑙瑪希拉兩人、皆雇有隨身顧問醫師、日常爲之檢查身體、並規定每日爲之注射德國特洛甫藥廠出品之內分泌製劑女用「腎腦賜保命」一次、行之有素、視爲常課、兩人之所以得青春永駐、容顏不老、而保持其銀幕丰采者、實得力於常年注射「腎腦賜保命」、初無其他神祕性也、蓋「腎腦賜保命」原有返老還童、促成人體新陳代謝之功、今嘉寶等長期行之、毋怪其四十許人、嬌嫩如二八佳人、永不見其衰老也、

瀛海搜奇錄

▽十年夫婦生下一打孩子

去年德國優生學會、曾舉行生育比賽會、以婦女產兒多寡、定獎金之誰屬、結果第一名爲一礦工之妻梅琳鄧所得、蓋彼於嫁後之十年中、產子女十二人、且皆活潑健在、當夫婦赴賽之際、手中牽着六男三女、懷中抱着兩男一女、此實人類生產史上之奇跡、故評判結果、夫人乃得一千馬克獎金焉、後悉彼夫婦所以打破生育紀錄、實係婚後並服特洛甫博士發明之「腎腦賜保命」、垂十年不輟也、（柏林小世界報）

緊要聲明 半價將罄 切勿錯過

本品自提出二萬盒半價犧牲以來條已二月、蒙各界熱烈爭購區區之數已將售罄以後概照實價發行良好機會轉眼即逝欲購從速切勿錯過特此慎重聲明勿謂言之不預也。濟倉大藥房謹啟

德國製造

腎腦賜保命

凡服過任何補品猶如石沉大海未見絲毫功效者可速購「腎腦賜保命」服之三日內必胃納增加精神煥發一星期內患遺精者止滑精者固若金湯不眠者酣然入睡神疲者工作加倍努力誠有不可思議之奇效致於夫婦情歡蘭閨春永弄瓦弄璋乃能預卜人生固有之青春幸福不難早日恢復其樂陶陶此乃德國名藥荷爾蒙複方製劑「腎腦賜保命」有此奇異功效購者務須認明本品庶不致誤

動物試驗之成績 譯自德國大衆醫藥雜誌

名駒 一九三五年德國特洛根城第一三七次香賓賽有名駒達飛生者在參加此賽之前三日主人爲其注射「腎腦賜保命」二十西西三天因而競奪得錦標後有人在法院控告馬主注射麻醉劑但檢驗結果乃注射「腎腦賜保命」

耕牛 特洛甫醫藥博士用其出品「腎腦賜保命」十五西西繼續注射於耕牛三日其工作成績增強三分之一

家犬 特洛甫醫藥博士用其自己出品「腎腦賜保命」二西西繼續注射三十日食量增加三分之一狀態活潑異於常日

雄兔 其自己出品「腎腦賜保命」一西西繼續注射於雄兔星期追求異性

母鼠 特洛甫博士用「腎腦賜保命」〇・一西西注射於母鼠一旬日產生子鼠十六頭較之往日生殖率增加一倍

功效一班

腎虧陽萎　遺滑早洩　發育不全　生殖無能　腦弱失眠　記憶薄弱
腰酸背痛　性慾減退　經痛經閉　經水不調　血虧白帶　久不生育
戒烟期內　輔助減癮　斷癮之後　調養身心　醫師指導　功效尤速

半價價目

針劑每支二西西半價一元五角　補丸每盒一百片半價五元五角　每片五角　三十片半價五元九角　男女同價

優待辦法

本品因功效卓著爲優待人士起見凡購買一盒或一打者依照半價優待、補丸半打或一打、針劑半打打折扣、再贈送獎券、外埠郵購照章辦理、以前此項辦法一律取消、只限本市有效〇濟倉藥房啟

天津（法界卅一路慶豐里濟倉）　青島（天合大藥房及各大藥房）　烟台（新世界大藥房及各大藥房）　濟南（張子大藥房及各大藥房）　漢口（鄭大有藥房及各大藥房）　蚌埠（華美大藥房及各大藥房）　太原（三晉大藥房及各大藥房）

徐州（曾太和大藥房及各大藥房）　鎮江（正中西大藥房及各大藥房）　北平（華美大藥房及各大藥房）　南京（太和大藥房及各大藥房）　無錫（中美大藥房及各大藥房）　開封（太和大藥房及各大藥房）　盛澤（大陸大藥房及各大藥房）

蘇州（中和大藥房及各大藥房）　常州（太和大藥房及各大藥房）　杭州（太和大藥房及各大藥房）　湖州（五洲大藥房及各大藥房）　揚州（永安大藥房及各大藥房）　南通（太和大藥房及各大藥房）　天長（乾泰恆號及各藥房）

松江（同興藥房及各藥房）　嘉興（中法藥房及各藥房）　常熟（環球藥房及各藥房）　蕪湖（濟生藥房及各藥房）　保定（五洲藥房及各藥房）　唐山（晉濟藥房及各藥房）　太倉（中西藥房及各藥房）

如皋（中法藥房）　宿縣（博濟藥房）　岷山（中英藥房）　硤石（華美藥房）　高郵（亞洲藥房）　丹陽（養興藥房）　江陰（歐洲藥房）

遠東經理 上海英界貴州路寗波路口濟倉藥房

同業買賣逾越常軌 米市場實施新業規 掮客須具妥保方可入場交易

米市場同業買賣業規、自經工部局建議七項辦法後、迭經市場管理委員會、豆米行業公會、雜糧油餅業公會、二度會商修正、並已呈准工部局、今悉該項新規章、已定於今日起公告市場切實執行、各米行號客均須一律恪遵、不得陽奉陰違、嗣後米糧掮客事前須覓具妥保、徵得豆米公會同意、方可入場居間、米商出售米糧、一律須在米市場脫手、否則作非法交易論、

又上海市豆米行業同業公會、據同業會員報告、以各該洋行對於已成交期貨不照約如期交貨、該會同業、受損不貲、茲悉該會已會同雜糧油餅業公會、分函各代成交洋行、交涉履行契約、否則、亦須負担所有損失、按各洋行代爲訂購米糧、事前均簽有詳細契約、

記者昨向本市米業界探悉、關於國外洋米運滬、現仍暢通無阻、決無中斷之虞、仰光、西貢、暹羅等地、均可裝輪運滬接濟、明後日將續有二三萬包抵埠、

市政府推進市政 衛生局即將成立 工務局成立期亦已不遠

上海市長陳公博氏、爲復興大上海、對於市府組織機構、決予調整、以利市政之推進、關於市府組織規則、業已提經行政院會議通過、呈請國府備案、是以市府內部及所屬各局署處、均已依法加以調整、務期實現、今後署辦公之預定方針、而收事權統一、辦事迅速之效、預定增設工務衛生兩局、亦已從事進行、衛生局之成立、約在下月內、該局組織具體計劃、早經擬就、內部擬暫設兩科及一管理處、迨經費充裕時、再行擴充局長人選、以現任警察局衛生科長袁矩範呼聲最高、蓋此次衛生局一切籌備計劃等事、概由袁所奉令擘劃也、並悉工務局之成立、爲期亦已不遠、

浙東輕便郵遞 已次第疏通

關於浙東各市縣輕便或重件郵遞、因受滬浙航輪需滯影響、投遞頗感困難、係兩非一月恐不能達、記者昨向上海郵政管理局運輸股探悉、滬浙郵遞、現已經滬浙兩郵政局次第疏通、每兩三十日可以送達、

法郵船洛司號 載運貢米來滬

行駛滬貢間之法郵船洛司號輪、定於今（十七）晨十時來滬、該輪此次載有西貢洋米、總數共五萬三千包、

理髮店風潮 業已平息

法租界霞飛路之霞飛・白玫瑰等六家理髮店之工人罷工糾紛、自經社運會上海市分會調處、曾有白玫瑰等兩家工人先行復工、茲悉資方因須復工後再行解決條件、各店工人、乃於昨（十六）晨全部一律開業、至拆賬問題、勞資方尚在商談中、大致下星期一即可完全解決、

煤業發售 水業平煤

上海市煤業同業公會、對於老虎灶、浴室兩業平價煤斤、本擬於本月初旬開始發售、因農曆開歲後、該項平煤、無法如期運到、故未開辦、茲悉該會對於一切手續、均經次第辦妥、煤屑可於今明日抵埠、已定㈠老虎灶自十八日起至廿二日止、第廿一廿二兩期合併發售、每戶限購二噸、㈡浴室十八日起至十九日止、發售二月份平煤、每戶限購二噸、以上平煤每噸平價一律七十元、並於每日上午十時起至十二時止、開始辦理申請領證、其餘手續、均與前數期相同、

振委會滬分會 繼續施振

國民政府振務委員會上海市分會、分發北橋、南市、浦東、南北區等四區冬振費及棉衣、北橋及浦東南區、本定十一日起先行施米、然後再施棉衣、日前天氣驟寒、風雨連朝、既又春雪紛飛、故該分會電令派駐各該區監放人員督飭各區警提辦放發手續、當日即將所有棉衣儘數散發、使飢寒交迫之羣衆、於風雪之中、可免凍餒、又寶山振款棉衣、業已領去、定期本月二十日開始發放、又閘寶山請求平糶、亦經該分會准予辦理、日內即將購米運往舉辦平糶、

另訊、邇來春行冬令、街頭貧民、凍斃纍纍、各慈善團體、繼續辦理貧民冬賑、以資救濟、救世軍乞丐收容所、在上週內續收街頭乞丐百餘人、該軍並臨時派出施飯車、在中西區施送熱飯、亦續有增加、又該會施送饅頭、亦照常辦理、上海三教道德善議會、於去冬散發施粥券、計共發出施粥券一萬五千本、合共七十五萬張、嘉惠街頭貧民、洵非淺鮮、入春以來、天寒如故、是以該會對於是項施粥券、繼續散發、惟經費浩繁、希望各界慨予贊助、捐款可撥電話九一〇六七接洽、此外佛教同仁會施粥及中救道德會樂業團體之平賣白飯、亦繼續未輟、

香港移民局 設駐滬辦事處

香港當局自開始移民後、卽限制入口、惟自該項命令頒佈後、商民人等出入頗感不便、茲該局特在各大都市設立分辦處、俾便商民人等就近領辦入境證件、上海辦事處、現設香港路七十二號、電話爲一九〇一〇號、凡欲赴港營商者、可電話或親至上述地址接洽、

停駛傳說並不確實 荷商輪照常行駛 美貨輪兩艘先後載貨抵滬

渣華郵船公司南洋班巨型郵船芝巴德輪、於十四日下午六時由港駛來上海、得總行來電、命於當晚、卽行離埠返港、轉駛荷印、旋又來電、准其在滬卸貨、故該輪昨日仍泊藍煙囱碼頭、照常卸貨、

據記者向渣華郵船公司探悉、芝巴德輪、此後仍將照常航行於遠東之間、故該輪於貨物卸畢後、仍照常循原線經香港駛爪哇各地、維持原有航綫、

芝巴德輪此次載來西貢米三萬包、糖（荷糖）二萬餘包、眞珠米四百噸、橡皮一百噸、前昨兩日、正在起卸、一俟完畢、於十八日由滬出口、經廈門・香港・爪哇泗水返荷印及南洋各地、

美貨輪台維斯號、於昨午二時三十分、由美國取道紐約諾福克、巴拿馬運河、薩弗拿、馬尼剌、香港抵埠、昨已開始卸貨、又福克洋行經理之格斯台號、將於今日上午、由西雅圖駛抵上海、泊公和祥碼頭、在滬留泊二日、卽行解纜駛美、

氣象報告

徐家匯天文台昨日下午四時三十分氣象預測云：天津及山東周圍氣候無定、有緊峭之風、本市及東海上空因低壓經海岸東北東向、或霧至雲、有旋風、又昨日下午三時前二十四小時內本市氣溫、最高四十九度六、最低三十五度六、去年同日最高五十三度八、最低四十度五、

銀錢聯誼會 舉行理監事會

上海市銀錢業業餘聯誼會、前日下午在銀行俱樂部舉行第六屆第一次理監事聯席會議、到孫瑞璜・應永玉・烏崖等三十餘人、決議事項㈠推舉施博群爲主席、孫瑞璜爲副主席、㈡聘定許實驊等爲福利事業、學術・出版、娛樂各委員會主任、㈢推舉常務理事十七人、㈣關於代表大會交議各案、議決交常務理事會辦理、

華北美海軍百餘人 日內調滬駐屯 駐滬第四聯隊之一部將返國

關於華北方面之美海軍一百五十人、將來滬駐紮事、昨晨（十六）據美軍官方消息、業已表示證實、該軍並已定於下星期三、至遲星期四卽可抵達、惟此來關係本命調防、因駐滬美海軍第四聯隊一部、約一百〇四人、將準備於最近期內候輪返國、

另訊、美國海軍運輪麥甲蒙號、此次由馬尼剌直駛來滬、裝載駐華美軍中之期滿退職者返國、該輪於星期三日由華北抵滬、載來新軍約百名、派代美第四聯隊中服務期滿返國之軍官百五十名、在此留泊一二日、定於星期四晚或星期五日離滬、經馬尼剌、關島、火奴魯魯各地返美、

天文學家 組日食觀察隊

本年九月二十一日之日食、爲數十年不易遭逢之良機、故本埠西籍之天文學家人士、頃已準備組織日食觀察隊、屆時聯合赴閩省福建實地觀察研究、籍以共同研討、刻已在籌備進行、一俟決定組織辦法後、卽行開始徵集同志參加、並悉本埠徐家匯天文台方面、屆時亦將派員前往福建作精密之觀察、

駁船業公會 舉行會員大會

上海市駁船業同業公會、於昨日下午二時、假座天后宮上海市商會議事廳、召開全體會員大會、出席會員一百餘人、除報告十九年度會務概況及收支賬目外、並確定本年度工作方針及進行計劃、推選代表、並將各會員、要求加津運費等、亦經公開討論、決定自三月一日起酌量增加、增以維持營業及生計、

舊貨業聯誼會 辦理同業登記

本市舊貨業同人聯誼會、自呈奉社會部社運指導委員會市分會核准籌備以來、在南市金家坊九十一號設立第一辦事處、辦理同業登記、以一個月爲期、至二月二日截止、連日該業同人申請入會者、頗形踴躍、

錢兌業準備庫 開幕營業

上海市錢兌業同業公會、爲謀同業會員業務之發展與便利起見、特組織錢兌業聯合準備庫、專營同業外匯、股票、美金票等各項押放代營事宜、向同業會員募集股款二十五萬元、早經如數認足、經四個月之籌備、業已布置就緒、今（十七）日在四川路謙泰商業銀行樓上原址、正式成立開幕營業、

法倫斯夜總會 內部遭搗毀

昨晨零五分、大西路三二五號法倫斯夜總會、有暴徒分乘汽車四輛、闖入大廳、以手溜彈及手槍轟擊、死該總會保鏢澳斯非理人倫才及一英籍婦女、並有西籍遊客六名受傷、該總會內部凌亂不堪、故昨日起已暫停營業、

少女細故口角 負氣輕生

少女方瓊、年二十、廣東人、昨日下午三時許、因細故與家人口角、負氣輕生、吞服來沙爾藥水、迨家人發覺、車送醫院、不及救治而死、

夫婦雖已離異 金錢糾葛未了

婦人邱瓊、（卽邱寶琴）嫁與泰山保險公司職員周震寰爲妻、因意見不合、去年夏間、邱氏詰周一萬元、兩造協議離婚、近又因存款發生糾葛、邱氏及永裕銀號法定代理人吳國樑同延律師狀控周震寰、邱氏請求返還存摺五千元、吳國樑請求返還二千七百廿三元帳款、該案日昨開庭偵訊、據原告代理律師聲稱、邱瓊與周震寰本屬夫婦、邱氏於民國二十八年十月間、用環記戶名、在永裕銀號存放五千元之活期存款、持有活期存摺一扣、前因一時尋覓不見、曾於去年一月卅一日、函請永裕銀號、轉入吳國樑戶名、去年七月間、邱因與周意見不合、協議離婚、卽委託永裕銀號、代爲開給支票、如數支付、手續早經了結、詎周於去年九月間、與永裕銀號發生支付票款及抵銷欠款糾葛涉訟、發現邱在以前尋覓不見之五千元存摺、在周手中、故請庭確認該存摺爲邱環所有、判令周返還於邱、至周擅用該存摺抵償欠永裕銀號帳款二千七百廿三元、應請判令周如數償還云云、周之代理律師、則堅稱系爭之五千元存摺、確係周之所有、至永裕銀號所訴各節、亦多非事實、因此兩造各執一詞、須待詳細調查後、再行偵訊、

巡捕與強盜 格鬥傷路人

昨晨六時五十分、有盜匪三名、在新閘路一六七四弄十號小販本地人沈阿貴家行劫後、攜贓大衣一件、現鈔廿一元及假金戒一枚、出外逸逃、經附近崗捕得訊追捕、其中一盜、竟開槍拒捕、捕乃亦發槍還擊、結果[illegible]、送院醫治後、卽[illegible]

安清道理救濟會董事 段燮臣遇狙重傷 一槍中於腦部已用手術箝去

昨日午前法租界蒲柏路五福里弄口附近、發生血案一起、被狙者爲清幫人字輩、本埠安清道理救濟協會常務理事段燮臣、頭部擊中一彈、傷勢頗重、送院療治、茲將詳情誌後、

月前本埠各報廣告中、剛有安清道理救濟會之巨幅廣告、當時外界僅知該會係清幫中人所組織、主持者何人、則頗不明瞭、該會會址、設於法租界愛多亞路外灘五號內、而在法租界內、散放販濟貧民食品、該會常務理事段燮臣、蘇北清江人、字濟堂、年六十九歲、寓法租界馬浪路十號樂華里廿八號、爲清幫中之大字輩、在長江一帶、頗具聲勢、昨晨梳洗後、身穿深灰色綢棉袍、外罩烏絨呢大衣、頭戴呢帽、與友人鎮江人馬森（四十三歲）同行至大世界斜對面五福樓茶館所附設之茶室內進點品茗、至午前十時二十分、相偕出外散步、[illegible]時、突有穿布衫袴之男子一人、從旁躍出、出槍開放一響、當時一彈擊中段之後腦部、立時鮮血四濺、痛倒地上、開槍者見狀、未發第二彈、卽行逃走無蹤、經附近崗捕聞聲趕來、急召救護車送廣慈醫院醫救、卽經醫師用手術、將嵌入腦殼外之子彈箝去、並至發稿時止、因流血過多、年事已高、傷勢甚重、捕房方面、對於該案極爲注意、現正在嚴密調查案情中、

夫壻遊蕩納小星 少婦求離索贍養

湖州絲業巨子湯少岩之子湯錦堂、家住康腦脫路康樂坊同里錢莊供職、彼於二十一年間、迎娶吳興女子李淑莊爲妻、李氏近以不堪虐待爲理由、狀訴湯錦堂、請求判令與湯離婚、并索贍養費共計五萬七千二百元、日昨開庭偵訊、先由李之代理律師陳述起訴事實及理由、略稱、李於二十一年間嫁與湯錦堂爲妻、初尚相安、嗣因湯狎妓遊蕩、覷李若秋扇、致夫婦失和、至二十七年間、湯納大新舞廳舞女爲妾、更視李如眼中之釘、動輒毆打、遇有爭吵、湯竟於去年十二月十日、李被毆傷後、並被禁閉一宵、報捕有案可稽、似此情形、湯對於李顯已毫無夫婦情感、故請求離婚、又謂湯自備三一八八號汽車、與小老婆度快樂生活、李今年廿九歲、後半世生活困難、請求判令被告一次給付贍養費三萬七千二百元及撫慰金二萬元、據湯錦堂供稱、李要求離婚、不能同意、以前夫婦間雖有口角、但無虐待情事、至小老婆業已脫離、汽車亦非自備、李索五萬餘元贍養費、亦無此資力、請求駁回其訴、經辯論後、已定本月二十日宣判、

出售便宜貨的場所—舊貨攤

善於打算的人、處處都會計較、無論買一樣什麽東西、總須預先計算一下、價錢是不是便宜？貨色是不是耐用？如果不是他們理想中的那麽滿意、決不去輕易試嘗。

新的貨物、質地的好壞暫且不說、但無論如何、價錢不見得會低廉、當然、那是難合於他們的胃口；除了實在沒有辦法可找、超出可能範圍的之外、有廉價的便宜貨、他們是絕對歡迎的。因此、許多發售舊貨的店鋪和攤子、就應了他們需要而產生、雖然物質上比新貨要遜一點、不過價錢却可以便宜不少。

在上海、一方面固然有着成千成萬的「闊老」、不惜金錢的耗損、買東西老是喜歡跑上大公司去、但另一方面、爲了經濟力量所不許的中下等階級、以及上面所說的那種善於打算的人、也正多着呢！尤其在這社會不景氣、生活程度日高的今日、要不是那些投機居奇、發足了「國難財」的「富翁」、誰都貪求節省、辦東西可能總想經濟些、所以上海的舊貨事業、便佔上了相當的地位、一天天在發達、在興盛。

像「魯意師摩」等等、可算爲高等的舊貨商行、店、拍賣的都是些汽車、傢具、地毯、打字機……之類的東西、似乎太不大衆化、比較的、倒是那些舊貨攤來得配合大衆的胃口！

舊貨攤上出售的貨物、種類很多、什麼電料啊、普通的木器用俱啊、銅鉄器啊、衣衫鞋帽啊、……有幾個大一點的攤子、陳列的貨物更爲完備、說牠一聲「包羅萬有」、也并不過分。至於那些東西的來源、大都是人家賣給舊貨担、舊貨担轉賣給舊貨攤、再由舊貨攤加以一番手脚、修飾一下、才放到攤上出售、雖然這中間、轉輾買賣、彼此賺錢、免不了要使成本增大、但至少比一件新貨的售價要便宜得多多。

平濟利路是上海有名的舊貨攤的集中地、從北面吳淞路起、向南穿過白爾路、直到辣斐德路爲止、完全是舊貨攤的市面。每天從上午九十點鐘起、舊貨攤就開始活躍起來、一件件西裝、長袍、大衣、短衫、褲子、高高的掛在路旁的牆壁上、大有那石路上衣莊店門口的風光。鐵鏈、鐵鏈、鐵箝、鑰匙、鋼鎖……等五金類的東西、也佈置得非常整齊、各色齊備。木器在人行道上堆砌着、好似陳設了一間小屋子。有兩個規模比較大的攤子、還在附近的弄堂裏設立了堆棧和工場、在那裏揩刷油漆、配裝鎖鈕、所存的像具用物中、最好的也要值到五六百元一套。

其中也有許多攤子是專售一種物品的、像電料、服裝等等、除此之外、便不再兼售他物、式樣、他們的範圍雖狹、但數量却甚可觀、大小差不多應有盡有、所以到那兒去配購東西、不致十分失望。

普通攤上的攤設、大都是大同小異的、而且無形中又成了「階梯形」：最上面掛一二十頂呢帽、中間是兩排皮鞋、最下面攤着些收音機、馬將牌、公事皮包、照相機、錶、自來水筆……那些經過了洗滌的呢帽、整潔如新、很可以引起主顧的注意、還有那些擦得亮亮的皮鞋、看上去和新的一樣可愛！

這一帶的舊貨攤主、在去年春天、已組織了一個舊貨茶會、會址便在那條路上、每天下午二點到五點、有五六十個人在那裏評價交易、外面掛着「舊貨商場」的招牌、屋內也開起了幾家舊貨店。

平濟利路在白爾路以北的一段上、雖然同樣的也是些舊貨攤、可是沒有上面說的那麽整齊了、天天於下午三點鐘左右開始擺攤、攤設像一堆垃圾、既沒有一定的規律、又沒有較完善的貨物、什九都是臨時性和流動性的、攤上只有些舊鋼器、舊鐵器、破碎、報紙等等。

新橋街鐵門附近、直到敏體尼蔭路的一帶、也有二三十個舊貨攤綿延地排列着、不過及不上平濟利路那麽熱鬧。隨地鋪設、得雜亂無章、沒有多少貨色可買、只有東首幾家西新橋街的幾個舊瓷器攤還算像樣些。

那些攤上的衣服、鋼箝、鐵器之類、稀少得怪是可憐、其中參雜的許多担子、更覺零亂不堪、他們眞正的業務、并不在物貨的交易、而是在「收買當票」、於是欺騙顧客的事、常有發生、許多不知其情的「洋盤」、很容易上他們的當。

山東路常壽波路和北京路之間的一段、也是舊貨攤的一個集中地點。雖然僅有十多個、陳設的東西却很不少、而且中間的許多古董的盆子和佛像、是這兒特有的貨色。至於像鐵錨、鐵箝、鎖匙、木器、因了地點等等、數量也不下於平濟利路。

那里地區偏僻、所以晚上收市後、他們就把這些貨物裝入木箱、緊緊加鎖、留在路旁過夜、別小看了一個區區的舊貨攤、生意發達的、也有幾千元的存貨、他們每年的盈利、也在千外、所以舊貨攤在上海、倒也是一門「暗行」生意！

第一補品
今年正好 紅運高照
小毛病，無半點，富貴祿，榮一齊來。
却病魔於千里之外 强筋骨於朝夕之中 壯腎氣於瞬息之間
[illegible]
是外中滋補品之代表作
虎龜熊鹿 補腎丸
是一切强身藥之極權劑
每瓶售二元 可服十天
精湛透頂：藥力驚人：强腎固精：舉世無倫
今日假座兩友電台播送特別節目 週波一〇八〇
歡迎點唱電話九三八五九・九四一〇七
全國各大藥房均售
上海南京路一六四號 美靈大藥行 電話九九三一二

國民政府行政院財政部通告 鹽字第二六六號

本部前爲調整鹽務、曾經先後通告、浙區（松江全區附浙江本省）及[illegible]各[illegible]期限至本年二月十五日止、又經屆滿、各[illegible]或因交通不便未能[illegible]向本部鹽務署（南京鐵湯池）登記申請復業[illegible]其中或因登記手續不符或因[illegible]准南京區（除南京市外之外江內河各食岸）各岸舊營鹽業商人依限檢齊證件向本部鹽務署[illegible]該區舊營鹽業商人來部申請登記者計有松江區之[illegible]上南川嘉寶[illegible]如限申請茲爲格外體恤起見特將登記期限再予延長一個月仰上列各岸舊營鹽業商人迅卽檢齊[illegible]逾期不再展期切勿觀望自誤此佈

中華民國三十三年二月十六日

部長 周佛海

國際編譯社編輯
國際週報
第四十四五期合刊要目
荷印的富源與英美日鬬爭（圖解）……[illegible]
日美關係的前途如何……[illegible]
危殆的日美關係……Carl Crow
日本征服大平洋的計劃……[illegible]
大平洋和戰的關鍵（下）……Ralph Bates
社會戰對於歐戰的影響……[illegible]
「不可分割的戰爭」之一……Charles J. Rolo
蘇伊士運河的爭奪戰……[illegible]
法國復興途上的荊棘……[illegible]
一　與英美握手的反德派
二　糧食強盜圍橫行於市中
法國往何處去（上）（長篇連載）（四）……William Henry Chamberlin
法國的慘敗（長篇連載）（四）……Andre Maurois
第二章　作戰初期八個月浪費的原因（續完）
第三章　領袖間的衝突妨礙了作戰行動
國際漫畫
價目表：每冊一角半　半年三元半　全年七元正
經售處：中央書報發行社 北江路九七〇號　北河南路五九號 中華日報館　西馬路三通書局
馬關和議 國幣六角
今日的蘇俄 國幣一元
遠東國際形勢 國幣八角
最近歐洲動態 國幣六角
最新歐洲大戰形勢圖 憑特讀者寄下二角郵票卽寄贈
新生命社發行 上海郵政信箱一九二七號

9－1空前慘敗！

報仇雪恥成幻夢　中華痛失國際盃

葡萄牙鋒芒畢露獲決賽權

「一失足成千古恨」，當上週國際盃足球複賽，中華隊於死裏逃生以後，未能在最後兩分鐘士氣蓬勃之際，未能將葡軍一鼓成擒，致造成重賽局面，有識之士，已莫不爲中華危，迨至前日葡軍陣勢披露，更加强中華隊必無倖免之成份，益以天不從人，昨晨破曉之際，驟雨傍跎，在華軍不慣雨戰之經驗下，更信中華隊殆無倖免之可能，於是喜看籠球之國產球迷，寧願犧牲已贏得之門票，不顧櫛風沐雨而觀此悲劇之演出：因之，昨晨逸園座上，不若預期之擁擠，唯南北兩大看台，依然宣告客滿，但總計不過萬五千人左右，較諸理想中之數字，至少當減卻萬人以上，試一推測此輩冒雨觀戰者之心理，蓋猶冀我中華隊雖失天時之助，尙可於地利人和上作萬一之挽回，迨及進場以後，始悉逸園草坪，變成泥淖，地利又無復希望；稍停，兩陣對圓，細視中華軍容，大將張林根，又告缺席，何家統替補後衛，不禁爲之倒抽一口冷氣。蓋中華隊於天時，地利，人和之三大作戰要略，已無一或具，不亡何待？於是雙雙而相告，不復再作萬一之希冀，安心靜坐以待死神之降於我中華隊矣。果焉，交鋒以後，何家統一關，等於虛設，法凡笑本屬負隅之虎，至此更長驅直入，如臨無人之境，但見一隻復一隻，上半時我中華隊已淨失三球，易邊以後，形勢益非，葡軍捉住我方弱點，一味採用右路側擊或包抄戰略，幸而賈幼良奮不顧身，獨力打破鴨蛋，但總結下來，已成九對一之懸絕局面，從此我中華隊之雪恥雄心，又付流水，而含垢忍辱，已達三年矣！雖然，來日方長，沼吳有願，但明年國際盃中，未必會再有着此巧事，而令中葡再作第四次之聚首也。現國際盃複賽週，已完全結束，中華與猶太，先後同歸淘汰之利，決賽週中，成葡法奪標之局面，葡軍之蟬聯盟主又成必然之趨勢矣。

張林根　無故誤卯

昨日一戰，攸關雙方錦標至巨，故中葡陣容，事先均曾加以調整，達於最理想之境，雖然，葡軍調整之結果，實力增强至少當爲百分之四十，而我中華隊則僅中衛綫多一韓龍海，前鋒綫去一萬津，多一周麒麟，故實力之增，祗爲百分之十而已，但倘天時地利人和三點作戰要略，盡符理想，則未始不可一戰，無奈天欲亡我，久晴之天時，一變而爲春雨綿綿，不慣踢滑地之華軍，所逢者竟是泥濘載道，而上次得以死中逃生者，厥爲張林根之大腳解圍，昨晨則張竟無故誤卯，黎軍師未能於事先佈置周密，竟謬然以何家統爲後備，昨晨更未謀最後之補救，曾以十人作戰，急遣人赴近在咫尺之亞爾培路張林根寓所速駕，謬然卯以何家統替補，致中華隊遭受此莫大之奇辱，是中華隊昨日之敗因，歸於天時與地利者，僅佔百分之四十，敗於張林根之誤卯，及黎軍師措置之失當者，當佔百分之六十也。至於何家統之弱，在黎軍師非所不知，驅一毫無經驗者以臨大陣，則不亡又有何待？試觀昨日葡軍所獲之九球，其六則盡從右路深入，其二則從中央突破，而其一則屬於奏必高之倒戈請客，是諸黎軍師一着之差，以致滿盤皆輸也。

談戰局

若決江河

當兩陣對圓以後，華軍獲先攻權，法凡笑一騎飛來，何拉沙舉足力叩，幸而必高身手靈活，接出險境，交綏僅六分鐘，與列佛從四十碼外開出任意球，蓋恩乘勢一頂，恰中紅心，（一比〇）葡軍先拔頭籌，不久以後，李義臣外圍被撞，梁樹棠以牙還牙，惜爲蘇若所接，其時，何家統弱點已被葡軍窺破，左方警報頻傳，敵騎屢從此弱點進逼，家統應付不遑，十四分鐘，當柯拉沙長驅直下，家統慌忙失足，柯拉沙輕輕一撥，又告中的，（二比〇）中華既失兩城，大軍奮力反攻，幼良長射被接，老孫妙叩偏出，麒麟勾中斜出，三次良機，失之毫厘，未幾，狄軍又至，家統又馬失前蹄，幸而蓋恩失漏，否則又將被陷一城，此後約十分鐘，陷於膠着狀態，雙方攻守互見，卅九分鐘時，勃拉特開出角球，小蘇若勾向中央，法凡笑輕輕一撥，地滑，必高滑倒，遂從柱角彈入，（三比〇）中華三城既失，三軍銜枚疾攻，四三分鐘時，推克太猛撞李義臣，白綫外任意球，機會無可再好，幼良開來，巧中橫木，彈落門前，周麒麟衝向空門，大功告成，想不到手吻球皮，良機竟又交臂失卻，再過一分鐘，阿賈門側頭頂，高過橫木一吋，中華遂以〇比三落後於上半時。

檸檬後

形勢益非

易邊再戰，法凡笑屢破何家統之關，六分鐘，法凡笑高球送給蓋恩，一腳毫無還價，（四比〇）華軍眼看垂危，周梁互易位置，攻勢略盛，無如地滑失卻管束力，厥腳頭始終歪斜，最可惜者，爲阿戴失卻十六碼必中之機，而梁樹棠多次送中良機，亦盡成畫餅，一剎那二十分鐘早經過去，黃克厚衛出助攻，一腳遠射，落點奇準，蘇若一托再行拍出，老孫奮身欲射，不意被絆倒地，裁判巡邊，視若無睹，於是南看台上嘩聲四起，衆怒難犯，紙團與泥塊齊飛，麥契蒂成爲衆矢之的，幸而未久即告平復，場內肉搏又酣，三十分時，何家統第三度失足，小蘇若漁翁得利，（五比〇）卅一分鐘，羅立茲遠遠冷箭，奏必高腳下如油，又被滑倒，（六比〇）兩分鐘內，連失兩城，引得華軍怒髮衝冠，卅六分鐘，周麒麟單騎殺出，妙遞有方，賈幼良截住一撥，打破鴨蛋，蘇闌（六比一）但三分鐘後，法凡笑又輕車熟路，橫傳蓋恩，近門一腳，輕易落網，（七比一）四十二分鐘，小蘇若力射，必高跪地接獲，不意球滑彈出，匆遽捕捉，反成倒戈，（八比一）中華良機又來，周麒麟勾向中央，老孫不及命射，阿賈開出角球，竟然飄向天外，於是最後兩分鐘，柯拉沙得勃拉特之派司，又被射中一球，中華遂以九對一大敗，失卻錦標良機。

．中華隊．

奏必高
何家統　莊友仁
梁樹棠　黃克厚　韓龍海
周麒麟　孫錦順　戴麟經　李義臣　賈幼良

．葡萄牙．

M蘇若
考司坦　羅列茲
維克太　奧列佛拉　J羅柴
勃拉特　V蘇若　蓋恩　柯拉沙　法凡笑

全國大學教授協會　召開二次籌備會議

通過成立日期及要案多起

全國大學教授協會，於十六日上午九時，舉行第二次籌備委員會議，出席有王震生、傅彥長、段璇平、楊正宇、王鎮麒、嚴恩祚、卜愈、章敖海、陳端志、（嚴代）劉祖晨、（卜代）等十餘人，公推嚴恩祚主席、討論案件如下、㈠重訂本會章程案、議決、修正通過、㈡決定成立大會日期、及地點案、議決定三月二日上午十時假中央黨部舉行、㈢推舉大會主席團、及人數案、議決、公推楊正宇、嚴恩祚、卜愈、陳端志、王鎮麒、五人爲大會主席團、並推定大會起草人員負責起草、並由本會擬具數點原則、以資遵循、至十一時許議畢散會、（南京十六日中央社電）

昨日午後大雨滂沱　各場球賽一律暫停

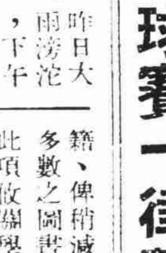

昨日大雨滂沱，下午各場足球，一律暫停，呂班路震旦球場，原有東華對聖芳濟之預備組賽，及顯中烟對震旦之丙組賽，均一律暫停，改期再賽。

各公私圖書館　採購參攷書籍

本市公私立圖書館、鑒於年來物價飛漲、生活威脅日甚、加以教育參考書籍、又再漲價、以致向上青年、益感負担日重、故求其次、輒向圖書館借閱各類參考書籍、俾稍減負担、茲悉本市多數之圖書館、均儘量採購此項攸關學業上之參考書籍、俾青年學生得有儘量參考之需要、

之江攝影競賽　下旬公開陳列

之江文理學院、前爲提高全校學生課餘藝術興趣起見、特舉行攝影比賽、當經該校當局、向學生徵求作品、於上月六日截止、徵集作品不下七八百件、業已整理完竣、並經邀請攝影專家郎靜山等評定甲乙、定本月下旬公開陳列、歡迎各界參觀云、

上海網球名將　卡遜在菲比賽

應菲律賓業餘體育會邀請

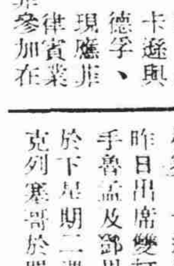

網球名將卡遜與德孚、現應菲律賓業餘體育會之邀、赴菲參加在馬尼剌舉行之單雙打國際錦標賽、卡遜與德孚合作、於昨日出席雙打第一週、與名手魯孟及鄧果對壘、卡遜則於下星期二遇遠東大學名將克列塞哥於單打、

國際盃問鼎無望　含悲忍淚細說端詳

干戈

昨日中葡大戰，中華隊以人馬殘缺不全，實力大損，再加天不佑人，細雨濛濛，不慣水戰的中華大軍，自然要敗下陣來，但比數相差竟如是之多，誠非意料所及。

中華上一仗的後衛，有張林根莊友仁二將拱衛，使兩翼勃勒特同芳霉卡無從得逞，但昨天左等右等，將到法定時間，還不見張林根的影蹤，於是祇得以東華乙組中的何家統臨時充數，這是後防第一個弱點，其次

周麒麟臨陣吃慌

，成績反不如前一次踢左前衛來得穩練，位子差誤，往往衛到中央，待球派到他的左綫，竟至上門不見「土地」，而他挑送出來的球，沒有控制力，於是十九送到人家腳上，維克泰的一關，又無法偷渡，戴李孫三將當然無路可走矣。

下雨天踢球，中國人任何球隊，十場九輸，已經做出牌子，而昨天葡萄牙方面，又增加生力軍，與列維拉，法凡笑，V蘇若，分居三角要隘，球場經驗個個豐富，實力充沛，中華隊不敗何待？

阿戴給與列維拉亦步亦趨的看護，簡直寸步難行，李義臣沒有前一仗來得活躍，場地潮濕，是一個主因，而給葡隊先聲奪人，連拔三城，已爲之氣餒，處處抱敷衍心理，

提不起反攻勇氣

孫老錦本來是不耐跋涉，又加周麒麟的格格不入，益加生路缺缺了。戴孫李在對方嚴密戒備的狀態下，全部時間，都消磨在閒散之中，尤其阿戴，始終沒有好好的帶過一隻球。

法凡笑的活躍，昨天雖不見如何剽悍，但給何家統去監視，已感到力不從心，加之柯拉沙的挑送合度，蓋恩同小蘇若的快馬加鞭，只見中華門前，弄得雞犬不寧，

不盡皮球滾滾來

奏必高縱然三頭六臂，亦將難以應付！

上次由於後防的嚴密，葡隊兩翼，等於被斬斷，賴以斬將搴旗者，惟蓋恩與柯拉沙之中央突破。但昨天的中華，後防漏洞百出，黃克厚處於內憂外患之中，忙得走頭無路，葡萄牙的攻勢無孔不入，而且球到人到，有時候除門將獨個兒看守外，其餘十人，

差不多全部出動

八路環攻，步步進逼，反觀中華左前鋒，仍在中綫上，優哉游哉，絕不回師援救，無異坐觀成敗。

昨天在場萬千球迷，十分之九是料定中華必敗無疑，但想不到會敗得如此悽慘，前天初級盃華聯敗於威托賽，爲四對零，已經使觀衆嘔氣，而昨天中華隊，寬大爲懷，讓葡萄牙贏一個痛快，當賈幼良的一隻沒有打進的時候，比數爲六對零，觀衆一副

啼笑皆非的表情

還恐怕中華隊要背一隻「鴨蛋」回去？南看台上的心急朋友，竟遷怒到巡邊員身上，石塊如雨點，打得麥契蒂頭破血流，馬上辭職；這些行動實在幼稚已極，未免貽笑大方，自己球藝不如人，還有什麼話說，拿粗野的手段去對付球證，徒然給人家留一個惡劣印象。完全意氣用事，離欣賞球藝的目標太遠了。

中華隊中最努力的是韓龍海，黃克厚，莊友仁，尤以黃克厚最爲賣力，幼良得了球，他應付考司坦，倒也未必軟弱，幼良的避重就輕，和豐富的「門檻」，常能用捉迷藏式的越過考司坦的崗位，因爲

中路三將被看煞

，縱有好的傳中，也沒有射門機會。當周麒麟在近勾中，適巧奧列維拉，考司坦三人合力包圍阿戴同鐵腿，偏偏把幼良遺漏在一旁，而周的勾中，並不向人叢中踢去，卻用直綫傳遞幼良，於是一蹴而入，M蘇若也無從挽救了。

幼良一球打進後，南看台上預先帶來的鞭砲，就此砰然放出，人心爲之一振，無如曇花一現，中華隊的攻勢，就此一蹶不振，

葡萄牙氣燄囂張

蓋恩，柯拉沙有射必中，奏必高心急慌忙，又演出一幕倒戈，記分牌上，十分鐘內竟從六對一，而爲九對一。

但是昨天奏必高雖然演出倒戈趣劇，以全局戰績論，他還是以功過相抵，因爲葡隊打進幾隻球，都直衝到近十碼以內發射，叫他何從挽救，相反的在廿碼以外打進來的幾隻，（如法凡笑的數度遠射）必高都從容救出，後防空虛，門禁不嚴，這當然不是奏必高的責任了。

國際盃本屆問鼎無望，「君子報仇三年」，那麼只得寬卻肚皮，含垢忍辱，這一筆賬留待明年再說。

小型球裁判會　招考裁判開始報名

今日下午七時開委員會議

上海業餘小型球裁判會自組織成立後、開始招考裁判、定今日（十七）開始報名、廿七日截止、報名地點、愛多亞路六百卅號（東新橋西）並定今日下午七時假大新街四馬路口春華樓舉行委員會議、

全滬義務學校　均已分別開學

近年因物價高漲、生活程度日高、生計維持益艱、故一般受生活威脅之家庭、多因無力負担學費、勢必將子弟輟學、今春各校開學、學生銳減、爲無可諱言之事實、教育界熱心人士、有鑒及此、莫不紛紛創辦義校、以救濟此輩失學子弟、茲查目前兩租界內已設立之義校、不下千所、均已分別開學、其中除完全免收學費外、並義務供給書籍、

社教同聯會　舉行籌委會

前滬市教育社會兩局同仁、及直屬機關主管人員、現服務國府各機關者、爲數甚夥、前特由凌憲文、張秉輝、孫育才、姜文寶、徐公美等發起組織同仁聯誼會、並於十四日下午假社會部會議室舉行第一次籌委會議、出席凌憲文、孫育才、施景嶸、徐公美、汪大煦、聶臨祥、龍英傑、姜文寶、陳端志、李小波等、主席凌憲文、先報告籌備情形、旋議決、㈠會名修正爲「丁丑年前滬市社教兩局同仁聯誼會」、簡稱爲「滬市社教同仁聯誼會」、㈡會員範圍規定爲甲前滬市教育局、社會局本局職員、乙市立中小學校長及其他直屬機關主管人員、㈢關於上海方面、徵求會員工作、推凌憲文、張秉輝、姜文寶、曹翰芳、楊政之、辦理、徵求期限二月底截止、㈣決定三月十六日（星期日）上午十時在首都舉行成立大會、午刻會員聚餐、㈤下次籌委會定三月六日下午五時舉行、（南京通訊）

球員生活剪影（二）

球史氏

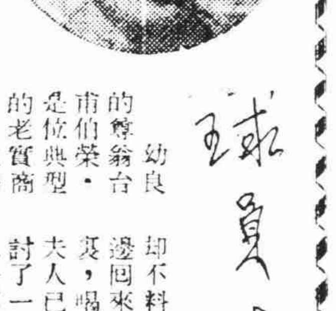

幼良的尊翁台甫伯榮，是位典型的老實商人，在弱冠時，即離開了故鄉隻身到上海來經商了，在南市及江西路等創設棉花行京貨雜貨店等。可是因爲這位老先生對人過份忠恕寬厚了。因此之故，他手創的行號，大半在賺錢贏餘的良好情形下竟會斷蝕而至於清理，季叔之世，人心險惡，於此可見一斑了！這位老好人，屢次受到很大的損失，神經遭到非常的刺激，發誓再也不願打好了床鋪去給別人安睡。後來又受知於招商局上峯，延爲該局主持會計重責，他生平一無惡劣嗜好，但很歡喜喝盃紹興花雕酒，寒夏不斷，風雨無間，喝得並不多，可說是「美酒飲將微醉後」而不恣意的狂飲，他對於李良幼良昆仲，是非常的慈祥愛護。不過他老人家也有不歡喜他們的時候，他便是當他發覺到兩個兒子不肯讀書或是在外面闖禍闖險的時候，他立即會板起爲父的面孔來，嚴責不稍寬貸。

頒救兵老娘護駕

有一次幼良因跟幼童隊到浦東去比球。是晚天雨，未能渡浦返家，第二天回來，自知逃不了一頓重責，在後門口徘徊不敢貿然回去，卻不料就在此刻，這一位老人家從外邊回來了，提着小耳朵一直拉到客堂裏，喝令跪下，他是氣極了，因爲他夫人已經爲了小兒子過夜不歸，與他討了一場惡氣了，夫人的理由，是怪丈夫不該允許兒子去踢球，但他雖是一位老實商人，頭腦卻並不如何的腐舊，因爲他很明瞭踢球這頑兒至少可以使孩子筋骨强壯的：……這一次幼良本來有二十記手心好打，但打到十二記的當兒，他的哥哥已經將救兵——母親——頒到了，婉言勸住老頭兒，同時又將兒子痛罵了幾句，這才結果了這一件公案，可是幼良的小手心已經紅腫得不像樣了。……之後，他的老父便時時的告誡他，踢球是公餘之暇的娛樂遊戲，絕不可當飯來喫的，職業第一，喫飯最難，他是深深的感動了。

入社會聞勉從公

幼良在讀書的時代，他就受到父兄的種種暗示，切知職業是每個人應該有的，有了職業，工作就隨之而來，做人也隨之不會感到空虛了，因爲他有時在寒暑假期中他是每每感到空閒的苦悶。他更羨慕他的哥哥李良。在做工作時候去做他歡喜做的工作，到了星期休沐之暇再到球場上來活躍，這樣愈覺有興趣。所以他在讀書生活中止之後，他需要幹工作的心更加迫切了。巧得很，在此刻他突然遇到國貨銀行總理宋君，對他青睞有加，命他到國貨銀行去幹事，他欣然的應諾，當他將這個興奮消息帶了到家中來告訴他的父母兄嫂時候，父母在表面上雖然是非常的贊成，在背地裏卻有一種担心。他們都以爲幼良是一頭不曾上鞍轡的野馬，如今一旦受到了職業上種種的約束，無論如何是恐怕做不長久的，兄嫂口中雖然不說，但心中也未嘗不有如父母同樣的感想，那裏知道，事實爲幼良作强烈的辯護，他不但在行中的工作做得的當負責，而且成績十分的美滿。至於他的父母還有一種的憂慮，那是恐怕他的孩子脾氣未脫，對於同事的面上不善應酬，這也是一種放心不下的事。到了後來，這一點又證明是白費的憂煩，幼良到行中工作之後，人緣特別來得好，還有兩個原因，第一因同事中有若干是球國人民，對於這一位新進的球星到行中來與他們朝夕在一起工作了，他們當然是特別表示歡迎了，還有一個原因是幼良天性和藹，處世雖少一些經驗，然而因爲他在在以誠懇待人，當然補充缺陷而有餘了，彈指光陰，幼良到國貨銀行已經有近十年的歷史了。

球壇漫步

病西施

胃腸營養　若素

時代推移，彼捧心顰眉首之典型美人，因審美眼光之變遷，今已不爲人所豔羨矣。時代少女欲身體發育健全，得能表現健美，宜服「若素」。

「若素」含有多種滋養成分，功能改善營養，增進健康。其潤腸通便促進代謝之功，可使皮膚光潔嬌豔，青春生駐，合以輔助消化，滋補虛損之效，更可矯正身體之過胖與瘦弱，防止早老。常服「若素」，定能享受舒適愉快之生活也。

主治
體質衰弱　病後衰弱
胃腸諸病　食慾不振
消化不良　胃酸過多
神經衰弱　便祕症
產前諸虛　產後失調

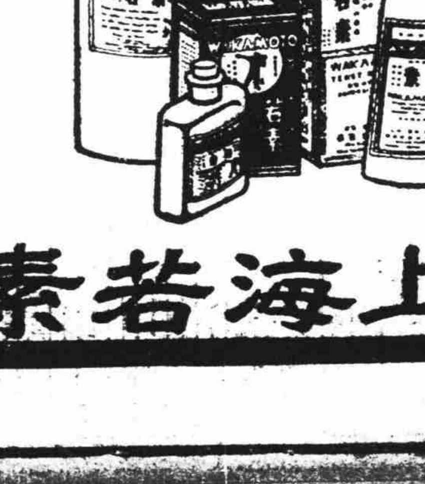

上海若素大藥廠監製

國際局勢緊張
黑市場謠諑紛紜
金匯突猛瀉
人心浮動中空頭大肆活躍

上週本市金融情況、乃因國際局勢日趨嚴重、影響所及、激起會風、致使各項行市、一致趨向下游、人心浮動、既呈虛弱、大戶浮多、均趨不安、以是週內行情、外匯驟鬆、現金暴跌、紗花棉布等大趨崩潰、其中僅米市未見動搖、五金反而穩固、其他物價之原料有關外貨供應者、大都乘間抬高、茲將一週來各市場交易動態誌如次、

國際風雲激盪　金市展開跌風

上週間於赤金暗市、晃聞驚人跌風、因國際戰局詭譎、勢有一觸即發之勢、且盛傳英美相率撤僑、日方急圖南進、美國凍結金世界資金等等、均爲空方極好機會、外匯步鬆、全週中金價雖共有四百四十五元上落、而軋跌達四百七十七元、交易大盛、（週一）因美國統制外銀行存款、人心大虛、外匯報鬆、大戶四起傾出、匯票商售出七股、價由六千五百七十五元、狂退至六千四百九十元、軋小九十四元、有八十五元上落、交易共六七千兩、現金照期交價高四五十元、（週二）在利空消息下、華商仍傾向塞出美金、英匯亦鬆、金價遂在恆記德孚同康永一大明豐等爭售下、由六千五百廿五元、狂退至六千三百九十五元、終因外匯止鬆、市勢方振、回起八十餘元、但仍軋小四十一元、現金照期交高五十元、（週三）因掉期已近、人心見虛、中途雖有利多傳說、由六千四百四十五元漲至六千五百廿九元、但遺成獲利出籠機會、轉瞬卻見回挫、僅升三元之微、交易五六千兩、現金步升至照期交高六十五元、（週四）英美聯合撤僑之訊更濃、美國參戰之期愈近、日方南進更爲積極、且翌日又逢掉期、人心更疲、天津幫及大戶傾售、由六千四百五十五元、降至六千三百卅元、軋小一百四十二元、有一百廿元上落、交易共二萬兩、現金照期交價高八十元、（週五）爲二月期之日、雖傳美國凍結金世界資金、曾小見回高、旋以掉期、有切身關係、六千三百元低價、但賣方貼出、頓起補進、價遂飛上至六千三百卅五元、下午開做掉期、掛牌賣方貼出十七元、最高卅元、後一度至平掉、終爲五元、仍由買方貼進、三月期於二時開始交易、買戶仍多、由六千二百九十元、升至六千三百七十五元、嗣因香港英日關係緊張、賣風又起、除掉期不計外、軋小十餘元、有一百七十五元差度、交易四萬兩、現金又升至比期交高一百四十元、（週六）人心奇虛、賣戶踵接、外匯步硬、致價由晨開後之六千三百元、狂退至六千一百卅元、有一百七十元上落、軋小一百八十五元、交易共二萬餘兩、收後下午場外價再退至六千〇六十元、掉期賣方貼出五元至十七元、現金已比期交高二百元、尙有買戶、

貼現波動稍烈　拆息依然呆平

上週間匯劃票據貼現率、（週一）趨勢頗見平定、未有上落、（週二）突趨上升、猛漲一元、（週三）繼續高、漲起七角半、（週四）再見上昂、猛漲一元二角半、（週五）市勢轉疲、微落半元、（週六）再趨下游、

上週間金市統計表

（甲）金市上落

日期	晨開	最高	最低	收價
週一	六·五七〇·〇〇	六·五七五·〇〇	六·四九〇·〇〇	六·五一八·〇〇
週二	六·五二〇·〇〇	六·五二五·〇〇	六·三九五·〇〇	六·四七七·〇〇
週三	六·四四五·〇〇	六·五二九·〇〇	六·四三〇·〇〇	六·四八〇·〇〇
週四	六·四四五·〇〇	六·四五五·〇〇	六·三三〇·〇〇	六·三三八·〇〇
週五（二月）	六·三二〇·〇〇	六·三三五·〇〇	六·三〇〇·〇〇	六·三三二·〇〇
週五（三月）	六·二九〇·〇〇	六·三七五·〇〇	六·二九〇·〇〇	六·三二〇·〇〇
週六	六·二九〇·〇〇	六·三〇〇·〇〇	六·一三〇·〇〇	六·一三五·〇〇

（乙）飾金掛牌　（丙）貼現拆息

日期	兌出掛牌	收進掛牌	貼現	拆息
週一	六七〇·〇〇	六四〇·〇〇	二·七五	八分
週二	六七〇·〇〇	六四〇·〇〇	三·七五	七分
週三	六七〇·〇〇	六四〇·〇〇	四·七五	七分
週四	六六〇·〇〇	六三〇·〇〇	六·〇〇	七分
週五	六六〇·〇〇	六三〇·〇〇	五·五〇	七分
週六	六五〇·〇〇	六二〇·〇〇	四·五〇	七分

投機猛塞之下　銀行亦感束手

上週間外匯市況、匯豐外匯掛牌初時未動、直至週五、美金長一二五、爲五元三七五、日、呂、荷匯亦長、餘平、暗市在國際間日趨緊張情況下、投機家塞出美金達四百萬元左右、銀行亦感束手、結果英長一〇九三七五、交易極旺、（週一）美國凍結各外國資金之傳說又起、華商四起傾塞、共出美金一百萬元以上、價遂步鬆、計美金五元四〇六二五、英金三辦士三七五、計美長〇六二五、英長〇三一二五、（週二）外電傳來、美國正式凍結德國所佔領各國資金四十餘萬萬元、更有美國駐軍撤退消息、故在投機空風中、美金長至五元四六八七五、英金三辦士三九〇六二五、有利代日行收吸、故稍回緊、結果英平、美長〇三一二五、（週三）有利突再猛吸、投機意轉儕、紗見回軟、計英緊〇一五六二五、爲三辦士三五九三七五、美緊〇三一二五、爲五元四〇六二五、（週四）金價狂跌、故在利空消息下、華行華商再起傾塞、價遂步鬆、英鬆〇三一二五、爲三辦士三九〇六二五、美長〇九三七五、（週五）匯豐掛牌美長、一二五、荷、呂、日亦長、餘平、暗市因有美國擴大凍結世界各外國資金訊、人心紊亂、日行抓進先令、匯豐收美金、而投機家供意尤佳、英金見三辦士四二一八七五、美金五元五六二五、終稍回落、計英長〇一五六二五、美長〇三一二五、（週六）投機家又出美金一百四十萬元、外銀行匯豐麥加利有利花旗進買轉淡、金價又起狂跌、故步鬆至收市、計英長〇四六八七五、美長〇九三七五、英金三辦士四五三一二五、美金五元六二五、下午無市、

上週間外匯統計表

（甲）匯豐掛牌

匯別	幣名	週一	週二	週三	週四	週五	週六
英匯	辦士	三·三一二五	三·三一二五	三·三一二五	三·三一二五	三·三一二五	三·三一二五
美匯	美元	五·三一二五	五·三一二五	五·三一二五	五·三一二五	五·三七五	五·三七五
日匯	日元	二二·二五〇〇	二二·二五〇〇	二二·二五〇〇	二二·二五〇〇	[illegible]	[illegible]
新匯	新元	一一·七五〇〇	一一·七五〇〇	一一·七五〇〇	一一·七五〇〇	一一·七五〇〇	一一·七五〇〇
荷匯	荷盾	九·八七五〇	九·八七五〇	九·八七五〇	九·八七五〇	一〇·〇〇〇〇	一〇·〇〇〇〇
呂匯	呂元	一〇·五〇〇〇	一〇·五〇〇〇	一〇·五〇〇〇	一〇·五〇〇〇	一〇·七五〇〇	一〇·七五〇〇
印匯	羅比	一六·三七五〇	一六·三七五〇	一六·三七五〇	一六·三七五〇	一六·三七五〇	一六·三七五〇
港匯	港元	二二·〇〇〇〇	二二·〇〇〇〇	二二·〇〇〇〇	二二·〇〇〇〇	二二·〇〇〇〇	二二·〇〇〇〇

（乙）外匯黑市

匯別		週一	週二	週三	週四	週五	週六
英匯	晨開	三·三四三七五	三·三七五〇〇〇	三·三七五〇〇〇	三·三九三七五	三·三九〇六二五	三·四〇六二五
	最鬆	三·三七五〇〇〇	三·三九〇六二五	三·三七五〇〇〇	三·三九〇六二五	三·四二一八七五	三·四五三一二五
	最緊	三·三四三七五	三·三七五〇〇〇	三·三五九三七五	三·三五九三七五	三·三九〇六二五	三·四〇六二五
	收市	三·三七五〇〇〇	三·三九〇六二五	三·三五九三七五	三·三九〇六二五	三·四〇六二五	三·四五三一二五
美匯	晨開	五·三四三七五	五·四〇六二五	五·四三七五〇〇	五·四〇六二五	五·五〇〇〇〇〇	五·五三一二五
	最鬆	五·四〇六二五	五·四六八七五	五·四三七五〇〇	五·五〇〇〇〇〇	五·五六二五〇〇	五·六二五〇〇〇
	最緊	五·三四三七五	五·四〇六二五	五·四〇六二五	五·四〇六二五	五·五〇〇〇〇〇	五·五三一二五
	收市	五·四〇六二五	五·四三七五〇〇	五·四〇六二五	五·五〇〇〇〇〇	五·五三一二五	五·六二五〇〇〇

（丙）各國互匯

	週一	週二	週三	週四	週五	週六
英對美	四元〇二分半	四元〇二分半	四元〇二分半	四元〇二分半	四元〇二分半	四元〇二分半
美對英	四元〇四分	四元〇三分	四元〇三分	無市	四元〇三二五	四元〇三二五
英對滬	三便士半	三便士半	三便士半	三便士半	三便士五三一三	三便士五六二五
美對滬	五元四角八分	五元五角二	五元五角五分	無市	五元六角五分	五元六角七分
英對日	一先二便士半	一先二便士半	一先二便士半	一先二便士半	一先二便士半	一先二便士半
美對日	二三元四角八	二三元四角八	二三元四角八	無市	二三元四角八	二三元四角八

上週間票據交換額（單位元）（自二月十七日至廿二日止）

日期	總數	國幣票據	匯劃票據	會員錢莊	其他
週一	九四·三三四·一六七·八五	[illegible]	一·七〇四·四六九·六二	二五·九〇三·七〇五·六四	一一·三三四·四一六·七一
週二	[illegible]	[illegible]	[illegible]三〇六·〇九	二〇·四九七·六七四·四五	八·八一〇·八二八·三四
週三	[illegible]	[illegible]	[illegible]四二一·七九	一六·三八二·二二三·八二	八·九二一·九〇七·三四
週四	[illegible]	[illegible]	[illegible]一九七·二三	一五·二三七·〇三一·一九	九·〇九八·二六三·八二
週五	[illegible]	[illegible]	[illegible]一九五·七〇	一七·三五二·三三五·〇二	八·〇七八·九九〇·八五
週六	[illegible]	[illegible]	[illegible]四二六·三九	一三·七八〇·〇六五·五七	八·一七九·九〇二·六〇

統債倏忽無定　週末由疲轉堅

上週間統一公債暗市、因市場內種種傳說不一、轉利買方、致價先跌後回、各方人心、徬徨不定、全週中軋過、仍一致下跌、計甲小二元七角、乙跌八角、丙低一元三角半、丁降一元八角、戊縮三元〇五分、九六公債獨升一角、全週交易共一千五百萬元、（週一）市況盤旋、供過於求、價僅乙種升三角、丙平、餘小二角至五角半、甲種除息、故降九角、九六升起五分、交易一百八十萬元、人心帶軟、（週二）國際間有利多傳說、人心轉佳、激起買風、價遂升起一角半至八角五分、九六又漲一角、交易二百五十萬元、（週三）利空傳說忽起、賣戶頓告洶湧、價竟狂跌一角半至一元六角、成交二百五十萬元、（週四）在流言中、人心虛浮、價再猛跌三元二角至一元七角半、交易二百七十萬元、（週五）先跌後漲、利多傳說忽起、空方傾補、價除戊小四角外、餘均回升一元二角至一角、（週六）半日營業、市況倏忽無定、買戶終佔優勢、價升一元四角至四角、交易二百萬元、

上週間公債統計表

	週一	週二	週三	週四	週五	週六
統一甲種	七三·二〇	七二·三五	七二·〇〇	七〇·八〇	七〇·〇〇	七一·四〇
乙種	六七·四〇	六八·一〇	六八·五〇	六八·八〇	六八·二〇	六八·三〇
丙種	六四·七五	六五·三五	六四·二〇	六四·六〇	六五·二〇	六六·四〇
丁種	六一·九〇	六二·五〇	六二·二五	六一·二五	六二·六〇	六三·四〇
戊種	六二·八〇	六三·六五	六二·二五	六〇·二五	六〇·一〇	六一·二〇
九六公債	七·四五	七·五五	七·六五	｜	｜	｜

各國貨幣步降　日票獨趨上升

上週各國貨幣市價、美鈔堅勢最甚、日票依然步升、其餘步趨下落、（週一）承上週末疲勢、續續下挫、（週二）升沉不一、終見跌多漲少、（週三）市場供求相埒、多數趨平、（週四）因金價狂瀉、跟隨猛跌、（週五）跌勢仍見、抬頭不易、（週六）匯鬆金跌、又告狂落、惟週內日票均見步升、本週美鈔最高價一百五十二元、最低價一百四十三元、英票四十八元、全週未動、美錢最高價一百五十元半、最低價一百四十六元、美票最高價十八元二角、最低價十七元二角八分、港票最高價四元五角八分、最低價四元四角四分、日票最高價一元七角四分、最低價一元七角一分五厘、

金跌匯鬆聲中　五金仍趨穩固

上週五金交易、本街邊買良佳、客路北洋天津烟臺青島等地、略有問津、浙閩及華南各口岸、頗爲沉寂、江浙內河及長江沿綫平平、行情沽售、雖在外匯猛鬆、金市慘跌之下、依然保持其穩秀狀態、蓋人心看好、且來源窒塞、故市氣得以堅定、點錫純鉛兩貨、市價見升、前者沽至二千五百元、後者易達一萬一千元、尙無現貨可得、鐵貨花色、英鋼板較挺、盤元及元釘、因開戶乘高出籠、均見疲軟、盤元大市在一百廿元上下、元釘倍司站立百元左右、二百磅會司鐵銷佳市俏、開二百〇五元、平白鐵皮、因運入租界困難、沽價高挺、六尺十三元、七尺十四元半、總之一週來五金市氣頗爲穩定、

美滬匯兌　上升九分

（倫敦十五日電）此間對美對日對滬匯兌、市況平定、（紐約十五日電）美市對滬匯兌上升九分、達五元七角六分、美對英日均平、

各國匯兌

英美	四元〇二分半
英滬	三辦士五元二五
英日	一先令二辦士半
英法	無市
美英	四元〇三分二五
美滬	五元七角六分
美日	廿三元四角八分
美法	無市

美棉趨勢步軟

（紐約十五日電）美棉先因同業及外商購進堅、後因華爾街無力及南方套賣而疲、英印棉市無電、

美棉月期	昨日收市	比上日價
三月期	一〇·八六	跌·〇六
五月期	一〇·七一	跌·〇七
七月期	一〇·四〇	跌·〇六
十月期	九·六五	跌·〇四
十二月期	九·五三	跌·〇五
一月期	九·五四	跌·〇五
現貨	一〇·九九	跌·〇八

受種種嚴重影響　棉布一落千丈
設無較佳辦法必蹈紗市覆轍

昨據棉布業商人稱、本年春節後棉布市況、自紅盤開始以後、卽因各方採購之殷、大異客冬、因是市價卽節節上漲、詎知上週港詔運輸發生中阻、交易已由活轉呆、然一般情形、尙較勝於去冬、待延至本週初起、種種不及意料之事接踵而至、其中最要者、有如下列三點、㊀江南常熟太倉常陰沙及京滬沿綫上年秋冬農民所收獲之棉花、據約略統計、業已裝運來滬者、僅及全數三成左右、其餘迄今尙因交通頓阻、積滯於各地、近聞該項存花、已可設法逐漸運滬、惟以本埠花價與各內地相較、高低懸殊、屆時該項貨運、設果實現來申、則將來花價之狂落、必在意中、棉布亦必因此而更見下游、是以目下手中持有現貨者、幾無一不希望及早脫手、以免重大虧蝕、㊁行駛滬港間之全部荷輪、業已完全停駛、則將來所有運輸內地及南洋之棉布、恐必大受影響、故未能早日出清、免蹈客歲春間棉紗大崩潰之覆轍、㊂運銷各內地棉布、過去必經市商會之證明、始克內運無阻、茲該會業已停頓、因是證明手續、在未有辦法之前、勢必暫時中止、總上數因、目下棉布交易、不但極端暗淡、設於最短期內無較佳辦法、則客歲紗市之大崩潰、必於棉布方面再度重演、

杭產龍井茶　滬茶棧包銷

浙杭各產龍井芽茶、爲滬上人士最酷嗜之飲料、戰前最佳上品、每斤達十六元、普通者、每斤亦達六七元之鉅、戰後因產量銳減、眞正龍井明前芽茶、罕有運滬、故每斤售價已達三十元以上、各茶號多以其他貨品代替、致龍井名茶、近年來亦不多見、茲悉本年龍井茶、已由滬上翁記茶棧完全包銷、今後龍井茶價、恐將飛漲不已、

福建杉木　市價暴漲

連日木材市場、洋松市價劇烈上漲、已至每千尺九百元出關、所有其他各種洋貨木料及板片、售價亦隨之而步漲、如柳安等亦較前每千尺漲起四五十元、三夾板柳安每張漲起七八角至一元、人心堅挺、出籠寥寥、市場風氣復熾、大有再須看漲之勢、因之國產福建杉木、市價亦劇烈上升、一發不可收拾、現市三寸八寸三寸六寸之杉木、售價竟須每千尺八百元、較紅盤提高約二百元、可謂打破歷來之新紀錄、其他花色之杉木、每千尺亦須七百廿元、前議紅盤每千尺六百元、現已無人肯賣、

原料成本浩大　肥皂行盤迭升

肥皂市況、廠方因原料成本浩大、相繼行盤太速、以致漲至同業有限、不敷市銷、以致連日市價緊俏、刻市固本皂每箱已售至念八元八角、白祥茂皂每箱念元〇八角、黃祥茂皂每箱念五元、剪刀皂新價念四元、各牌貨價、均較前上升、

鹹魚堅疲不一

鹹魚市面稍有軒輊、在青川魚到存兩多、每担降至四十七八元、蓬門魚到稀見俏、價開九十一二元、其餘各貨均平、昨市零批、青川魚每斤五角六分、蓬門魚每斤一元一角二分至一元〇四分、黃花魚五角六分、洋口魚八角、白古魚六角七分、帶魚每元一斤半、

氣候回暖　蔬菜售價抑平

昨日本埠各菜市場間之各種蔬菜售價、業已回復寒流襲擊前原狀、且據某菜販語記者、所有水芹及油菜等貨、連日因近郊農民蜂擁來滬、企圖得較高售價、詎知菜市場中反因來源突增、同時該項蔬菜、復難久延、因此祇得逐步下降、如油菜每斤本已昂至一角半者、昨已低落至六七分、

捲菸飛騰原因　傳係將准外運
囤戶一致搜羅致成有市無貨

本埠各種捲菸之一再騰昂、使明暗盤發現空前距離、（如英美出品之大英牌、廠盤迄今仍未稍有變動、而市盤竟高至一千一百數十元）、據各方所傳昂貴之原因、不外囤戶搜購及出廠額低落、以致售價一發不可收拾、然昨據記者探悉、過去因外埠運銷之阻塞、致命戰後之積貨、祇可在本市謀出路、因之各貨市盤得告穩定、直至本月初、據云有某某已取得某方准許、在規定範圍之內、可向各外埠運銷、若此則將來銷路勢必大爲擴張、於是手中持有現貨、本擬全部乘高脫手者、茲不但未見實行、且反向市場間收進、因之遂造成目下之飛騰、以及有市無貨之現象、

輪船出口期

船名	日期	埠名	公司
▲北沙青龍牛洪暨積崇明班			
大華	每晚十一時		裕豐
閘麗	每晚十一時		萬利
▲崇明南門港倭鎮班			
茂利	每日晨七時半		復興
▲南通任家港彙龍滸浦班			
大達	每晚十時		萬和
天盛	每晚十時		華中
▲滸浦任港張黃港新生港班			
永寧	十八晚九時		復興
▲常陰沙新生張黃港新港班			
安和	十七晚九時		大新
復興	十七晚九時		興南
華通	十七晚九時		華興
新源	十八晚九時		東海
安泰	十八晚九時		大新
▲江北各埠船班			
鴻運	十七晚九時		源盛
▲余家板霍家橋口岸班			
神風	十八晚八時		源盛
▲常熟峴山太倉瀏河口直班			
內河輪	十七沿途班		生昌
▲蘇州無錫常州常熟班			
內河輪	十七沿途班		上海
▲川沙南北蔡橫沔班			
海路	每日上午七時		上海
▲閔行葉榭班			
內河輪	每日上午八時開		上海
▲湖州平望南潯震澤班			
內河輪	十八日沿途		上海
▲三十四號洋橋班			
內河輪	每隔二天開		利濟
▲金山平湖班			
內河輪	每隔四天開		利濟
▲嘉興硤石班			
內河輪	每隔四天開		利濟
▲南華班			
海口	十七午	香港	太古
濟南	十八晨	香港	太古
廣東	十八晨	呂宋暹羅	太古
沙爾	十八日	直放西貢	華綸
嵩山	十九日	廈汕廣東	東亞
蘇州	十九晨	港新加坡	太古
太原	十九晨	廈門香港	太古
湖北	十九晨	香港	太古
明生	十九晨	汕頭港	太古
江蘇	二十日	香港	太古
開利	二十日	仰光恰咨	華綸
聯麗	二十日		禳記
慶元	廿二晨	港新加坡	太古
裕生	廿二晨	香港	怡和
嘉應	廿五晨	汕港暹羅	太古
▲北洋班			
新北京	十八晨	烟津	太古
岳州	廿二午	威海烟津	太古
順天	廿二晨	烟津	太古
日陞			怡和
▲香港小呂宋班			
柯立芝總統	四月九日		美郵
▲海防西貢小呂宋班			
洛司號	二十日	海防	法郵
▲舊金山洛杉磯檀香紐約班			
柯立芝總統	廿五日		美郵
▲世界班			
傑克遜總統	三月廿日		美郵

蘇嘉綫

站名	上行	下行
蘇州	[illegible]	[illegible]
相門	[illegible]	[illegible]
吳江	[illegible]	[illegible]
八坼	[illegible]	[illegible]
平望	[illegible]	[illegible]
盛澤	[illegible]	[illegible]
王江涇	[illegible]	[illegible]
嘉興	[illegible]	[illegible]

淞滬線行車時刻表

◆下行◆

站名	時刻
上海	[illegible]
天通庵	[illegible]
江灣	[illegible]
高境廟	[illegible]
張家浜	[illegible]
南吳淞	[illegible]
北吳淞	[illegible]
砲台灣	[illegible]

◆上行◆

站名	時刻
砲台灣	[illegible]
北吳淞	[illegible]
南吳淞	[illegible]
張家浜	[illegible]
高境廟	[illegible]
江灣	[illegible]
天通庵	[illegible]
上海	[illegible]

京滬線行車時刻表（天馬號已改急行車）

◆下行◆

站名	混合	急客	普客	天馬	普客	普客	混合	急客	普客
上海	[illegible]	[illegible]	[illegible]	[illegible]	[illegible]	[illegible]	[illegible]	[illegible]	[illegible]
眞如	[illegible]	[illegible]	[illegible]	[illegible]	[illegible]	[illegible]	[illegible]	[illegible]	[illegible]
南翔	[illegible]	[illegible]	[illegible]	[illegible]	[illegible]	[illegible]	[illegible]	[illegible]	[illegible]
黃渡	[illegible]	[illegible]	[illegible]	[illegible]	[illegible]	[illegible]	[illegible]	[illegible]	[illegible]
安亭	[illegible]	[illegible]	[illegible]	[illegible]	[illegible]	[illegible]	[illegible]	[illegible]	[illegible]
天福庵	[illegible]	[illegible]	[illegible]	[illegible]	[illegible]	[illegible]	[illegible]	[illegible]	[illegible]
陸家浜	[illegible]	[illegible]	[illegible]	[illegible]	[illegible]	[illegible]	[illegible]	[illegible]	[illegible]
崑山	[illegible]	[illegible]	[illegible]	[illegible]	[illegible]	[illegible]	[illegible]	[illegible]	[illegible]
正儀	[illegible]	[illegible]	[illegible]	[illegible]	[illegible]	[illegible]	[illegible]	[illegible]	[illegible]
唯亭	[illegible]	[illegible]	[illegible]	[illegible]	[illegible]	[illegible]	[illegible]	[illegible]	[illegible]
外跨塘	[illegible]	[illegible]	[illegible]	[illegible]	[illegible]	[illegible]	[illegible]	[illegible]	[illegible]
蘇州	[illegible]	[illegible]	[illegible]	[illegible]	[illegible]	[illegible]	[illegible]	[illegible]	[illegible]
滸墅關	[illegible]	[illegible]	[illegible]	[illegible]	[illegible]	[illegible]	[illegible]	[illegible]	[illegible]
望亭	[illegible]	[illegible]	[illegible]	[illegible]	[illegible]	[illegible]	[illegible]	[illegible]	[illegible]
周涇巷	[illegible]	[illegible]	[illegible]	[illegible]	[illegible]	[illegible]	[illegible]	[illegible]	[illegible]
無錫	[illegible]	[illegible]	[illegible]	[illegible]	[illegible]	[illegible]	[illegible]	[illegible]	[illegible]
石塘灣	[illegible]	[illegible]	[illegible]	[illegible]	[illegible]	[illegible]	[illegible]	[illegible]	[illegible]
橫林	[illegible]	[illegible]	[illegible]	[illegible]	[illegible]	[illegible]	[illegible]	[illegible]	[illegible]
戚墅堰	[illegible]	[illegible]	[illegible]	[illegible]	[illegible]	[illegible]	[illegible]	[illegible]	[illegible]
常州	[illegible]	[illegible]	[illegible]	[illegible]	[illegible]	[illegible]	[illegible]	[illegible]	[illegible]
新閘	[illegible]	[illegible]	[illegible]	[illegible]	[illegible]	[illegible]	[illegible]	[illegible]	[illegible]
奔牛	[illegible]	[illegible]	[illegible]	[illegible]	[illegible]	[illegible]	[illegible]	[illegible]	[illegible]
呂城	[illegible]	[illegible]	[illegible]	[illegible]	[illegible]	[illegible]	[illegible]	[illegible]	[illegible]
陵口	[illegible]	[illegible]	[illegible]	[illegible]	[illegible]	[illegible]	[illegible]	[illegible]	[illegible]
丹陽	[illegible]	[illegible]	[illegible]	[illegible]	[illegible]	[illegible]	[illegible]	[illegible]	[illegible]
新豐	[illegible]	[illegible]	[illegible]	[illegible]	[illegible]	[illegible]	[illegible]	[illegible]	[illegible]
辛豐	[illegible]	[illegible]	[illegible]	[illegible]	[illegible]	[illegible]	[illegible]	[illegible]	[illegible]
南鎮江	[illegible]	[illegible]	[illegible]	[illegible]	[illegible]	[illegible]	[illegible]	[illegible]	[illegible]
鎮江	[illegible]	[illegible]	[illegible]	[illegible]	[illegible]	[illegible]	[illegible]	[illegible]	[illegible]
高資	[illegible]	[illegible]	[illegible]	[illegible]	[illegible]	[illegible]	[illegible]	[illegible]	[illegible]
下蜀	[illegible]	[illegible]	[illegible]	[illegible]	[illegible]	[illegible]	[illegible]	[illegible]	[illegible]
龍潭	[illegible]	[illegible]	[illegible]	[illegible]	[illegible]	[illegible]	[illegible]	[illegible]	[illegible]
棲霞山	[illegible]	[illegible]	[illegible]	[illegible]	[illegible]	[illegible]	[illegible]	[illegible]	[illegible]
堯化門	[illegible]	[illegible]	[illegible]	[illegible]	[illegible]	[illegible]	[illegible]	[illegible]	[illegible]
和平門	[illegible]	[illegible]	[illegible]	[illegible]	[illegible]	[illegible]	[illegible]	[illegible]	[illegible]
南京	[illegible]	[illegible]	[illegible]	[illegible]	[illegible]	[illegible]	[illegible]	[illegible]	[illegible]

◆上行◆

站名	混合	普客	普客	天馬	急客	普客	普客	急客	混合	混合
南京	[illegible]	[illegible]	[illegible]	[illegible]	[illegible]	[illegible]	[illegible]	[illegible]	[illegible]	[illegible]
和平門	[illegible]	[illegible]	[illegible]	[illegible]	[illegible]	[illegible]	[illegible]	[illegible]	[illegible]	[illegible]
堯化門	[illegible]	[illegible]	[illegible]	[illegible]	[illegible]	[illegible]	[illegible]	[illegible]	[illegible]	[illegible]
棲霞山	[illegible]	[illegible]	[illegible]	[illegible]	[illegible]	[illegible]	[illegible]	[illegible]	[illegible]	[illegible]
龍潭	[illegible]	[illegible]	[illegible]	[illegible]	[illegible]	[illegible]	[illegible]	[illegible]	[illegible]	[illegible]
下蜀	[illegible]	[illegible]	[illegible]	[illegible]	[illegible]	[illegible]	[illegible]	[illegible]	[illegible]	[illegible]
高資	[illegible]	[illegible]	[illegible]	[illegible]	[illegible]	[illegible]	[illegible]	[illegible]	[illegible]	[illegible]
鎮江	[illegible]	[illegible]	[illegible]	[illegible]	[illegible]	[illegible]	[illegible]	[illegible]	[illegible]	[illegible]
南鎮江	[illegible]	[illegible]	[illegible]	[illegible]	[illegible]	[illegible]	[illegible]	[illegible]	[illegible]	[illegible]
新豐	[illegible]	[illegible]	[illegible]	[illegible]	[illegible]	[illegible]	[illegible]	[illegible]	[illegible]	[illegible]
丹陽	[illegible]	[illegible]	[illegible]	[illegible]	[illegible]	[illegible]	[illegible]	[illegible]	[illegible]	[illegible]
陵口	[illegible]	[illegible]	[illegible]	[illegible]	[illegible]	[illegible]	[illegible]	[illegible]	[illegible]	[illegible]
呂城	[illegible]	[illegible]	[illegible]	[illegible]	[illegible]	[illegible]	[illegible]	[illegible]	[illegible]	[illegible]
奔牛	[illegible]	[illegible]	[illegible]	[illegible]	[illegible]	[illegible]	[illegible]	[illegible]	[illegible]	[illegible]
新閘	[illegible]	[illegible]	[illegible]	[illegible]	[illegible]	[illegible]	[illegible]	[illegible]	[illegible]	[illegible]
常州	[illegible]	[illegible]	[illegible]	[illegible]	[illegible]	[illegible]	[illegible]	[illegible]	[illegible]	[illegible]
戚墅堰	[illegible]	[illegible]	[illegible]	[illegible]	[illegible]	[illegible]	[illegible]	[illegible]	[illegible]	[illegible]
橫林	[illegible]	[illegible]	[illegible]	[illegible]	[illegible]	[illegible]	[illegible]	[illegible]	[illegible]	[illegible]
石塘灣	[illegible]	[illegible]	[illegible]	[illegible]	[illegible]	[illegible]	[illegible]	[illegible]	[illegible]	[illegible]
無錫	[illegible]	[illegible]	[illegible]	[illegible]	[illegible]	[illegible]	[illegible]	[illegible]	[illegible]	[illegible]
周涇巷	[illegible]	[illegible]	[illegible]	[illegible]	[illegible]	[illegible]	[illegible]	[illegible]	[illegible]	[illegible]
望亭	[illegible]	[illegible]	[illegible]	[illegible]	[illegible]	[illegible]	[illegible]	[illegible]	[illegible]	[illegible]
滸墅關	[illegible]	[illegible]	[illegible]	[illegible]	[illegible]	[illegible]	[illegible]	[illegible]	[illegible]	[illegible]
蘇州	[illegible]	[illegible]	[illegible]	[illegible]	[illegible]	[illegible]	[illegible]	[illegible]	[illegible]	[illegible]
外跨塘	[illegible]	[illegible]	[illegible]	[illegible]	[illegible]	[illegible]	[illegible]	[illegible]	[illegible]	[illegible]
唯亭	[illegible]	[illegible]	[illegible]	[illegible]	[illegible]	[illegible]	[illegible]	[illegible]	[illegible]	[illegible]
正儀	[illegible]	[illegible]	[illegible]	[illegible]	[illegible]	[illegible]	[illegible]	[illegible]	[illegible]	[illegible]
崑山	[illegible]	[illegible]	[illegible]	[illegible]	[illegible]	[illegible]	[illegible]	[illegible]	[illegible]	[illegible]
陸家浜	[illegible]	[illegible]	[illegible]	[illegible]	[illegible]	[illegible]	[illegible]	[illegible]	[illegible]	[illegible]
天福庵	[illegible]	[illegible]	[illegible]	[illegible]	[illegible]	[illegible]	[illegible]	[illegible]	[illegible]	[illegible]
安亭	[illegible]	[illegible]	[illegible]	[illegible]	[illegible]	[illegible]	[illegible]	[illegible]	[illegible]	[illegible]
黃渡	[illegible]	[illegible]	[illegible]	[illegible]	[illegible]	[illegible]	[illegible]	[illegible]	[illegible]	[illegible]
南翔	[illegible]	[illegible]	[illegible]	[illegible]	[illegible]	[illegible]	[illegible]	[illegible]	[illegible]	[illegible]
眞如	[illegible]	[illegible]	[illegible]	[illegible]	[illegible]	[illegible]	[illegible]	[illegible]	[illegible]	[illegible]
上海	[illegible]	[illegible]	[illegible]	[illegible]	[illegible]	[illegible]	[illegible]	[illegible]	[illegible]	[illegible]

新天地

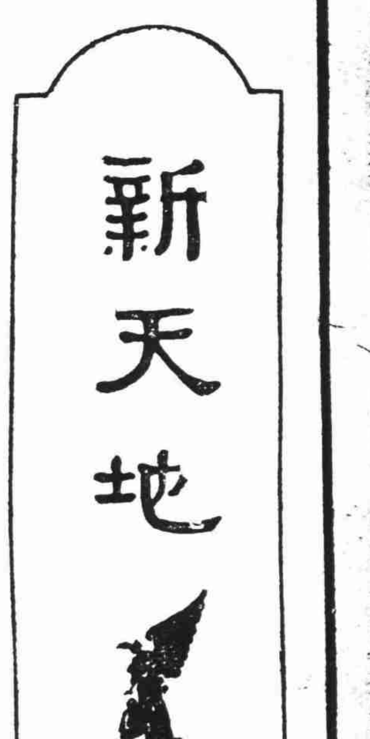

父女相會·童月娟後台認窮爺

觀：春風回夢記

·小平·

童月娟與「窮爺」徐莘園的官司，打得「七葷八素」，我們曾經有過建議，說是共舞台可以仍援歷演實事戲「王虎辰」「黃慧如」前例，從速趕排一齣應時好戲，主角「童月娟」由童月娟「親自登台」。她是共舞台「老班底」，為「生意眼」打算，義不容辭，理應効力；「窮爺」由趙如泉扮飾，也是「噱頭一連串」的妙角。同時，如果照「陸根榮黃慧如」上演時，陸根榮登台的辦法，化些包銀，設法叫徐莘園也到台上露露臉，那麼，共舞台的鐵門，一定軋坍。可是，直到現在，這笑話畢竟難成事實。

不過，共舞台雖然沒有實行這個大有「生意眼」的良策，而在同一老班主持下的新華公司，却有類於這樣事實的影片開映了！並且扮飾認父的嬌女，正是童月娟親自演出！雖屬偶出巧合，也正是件很發噱的妙事。

「爸爸」親熱的叫出。

那部影片就是「春風回夢記」。童月娟飾的「馮如蓮」，也是與她一般是唱京戲的女伶，她與她的母親（嚴月閒飾）正在後台化裝，她的爸爸周七（章志直飾）突然跑進來，二十多年的離別，一旦重逢，她的母親見面後，老夫妻倆是多麼喜歡，並不像徐莘園般的打官司。馮如蓮在母親的命令下，雖然提起嘴唇，心裏痛恨，又要多認一個親爸爸，然而，嘴裏祇得叫出親親熱熱的「爸爸」二個字來。如果徐莘園聽到這麼一個呼聲，不知心裏有怎樣的感想？

「窮爺」事件與眞假莫辨，有待法庭判明。要如眞有其事的話，那麼，一般的分別了二十年的父女，在銀幕上是呼喊「爸爸」，在私生活中，稱為「無賴」；在同樣事實下，產生二個絕對相反的結果，眞如「春風回夢記」中馮如蓮臨死的時候說的「倒底是誰作弄我們？」

起解·過江·賣雄鷄

「春風回夢記」是一支大悲劇，由劉雲若的小說改編的。故事述說陸驚寶（顧也魯飾）與女伶馮如蓮互相熱戀，因此與妻子李立芳（李紅飾）發生誤會鬧成不歡，最後馮如蓮為了挽救李的性命而忍痛退出愛的圈子。可是陸驚寶回到妻子身邊的時候，李立芳已無藥可救鬱悶而死。同時，馮如蓮放棄陸後，也就服毒自殺；陸驚寶在一天內遭逢到妻子與愛人的永別。

改編的演出，都在簡潔緊張的手法下表現。又因為悲劇容易激起觀衆的共鳴，所以「春風回夢記」除了演員的演技不够外，還是近於水準的影片，這不得不歸功於導演岳楓。

童月娟雖是女伶出身，可是她還是不能把女伶的風度表演出來。一段「過江赴宴」的京音大鼓，唱來還覺勁聽；她還表演「賣雄鷄」及「女起解」二齣京戲，及與顧也魯合唱「我歌唱愛情的久長」。

思春 耶穌的「十」字架

唱「賣雄鷄」的時候，正在與顧也魯熱戀時期，所以她在台上做出幾個思春身段後，對樓座中的顧也魯媚來眼去，伸出左手食指，慢慢的放到右手食指上，成為一個「十」字，再把右手翻到左手上，又是一個「十」字。用兩個「十」字架來表示「交頸」，耶穌有靈，一定要推倒他的十字架罷？

殷秀岑瞞着「雌老虎」大捧童月娟，未能如願，就此「領導」大喝倒彩。表演「起解」時，「蘇三離了洪洞縣」還沒有唱完，台下的倒彩如潮湧來，而顧也魯却獨自大拍其手，結果他的帽子，竟被「拋頂宮」；「捧角家」的醜態，活現在銀幕上。戲的處理，引起觀衆同情的微笑，因為在我們的四週，用「一碗洋春麵，一客蛋炒飯」的偏用，就可以有不少「破喉嚨」，拍頸手掌的「顧曲家」——包括吃戲肉之流的「評劇家在內——來等候指揮！

「對飲交杯酒」——服毒自殺

童月娟不能達到愛的目的，在擁抱後，服毒自殺。他們高舉儲毒的杯子說：「這是洞房花燭夜，對飲交杯酒！」還沒有飲下去已進來，童月娟在悲慘的聲音中說：「不許我們活，難道也不許我們死嗎？」這二句對話，雖可以打動觀衆的心弦，不過，却不能給予同情。因為在戀愛的旅途中，祇有爭鬥，祇有進取，才能獲得成功，躲避放棄正是戀愛的叛徒。

如果李紅勇敢地抓取她的丈夫，決不會有含笑而終的悲劇。童月娟懦弱地放棄顧也魯，就斷送自己的生命。顧也魯沒有堅強的意志，就殺害了自己的妻子，更殺害了親愛的戀人！所以，對於童月娟問「倒底是誰作弄我們」，我以為作弄的還是自己！

比較的還算「像樣」

童月娟面上沒有戲情，很多可以演戲的場面，都輕輕的滑過。其實做了「老板娘」，又何必再幹吃力不討好的水銀燈下的工作，尤其是担任獨當一面的角色。顧也魯沒有可觀的演技，李紅在「中秋夜」場面中，從興奮到失望的表情，是全劇最可取的一段。

最近，在將說部改編的影片中，「春風回夢記」比較還算「像樣」。**不過，不能說是滿意。**

五寶貝將遷居好萊塢

·羅絲·

銀色珍聞一束

銀幕上之著名五寶貝——坎拿大狄安尼（Dionne）五胞胎。不久將遷居好萊塢。因坎拿大政府鑒於時局擾攘，不安空氣已侵及坎拿大，為使此五寶貝安全起見，擬暫時送往美國居住；業與好萊塢福司影片公司商妥此事。福司公司現正於皮佛來士山上大興土木，以為此世界之寶建築良好空氣之居屋，大約再經兩個月以後，此五孩即可與好萊塢人士相見。同時福司公司並經徵得坎拿大政府同意，將由五女孩再攝數片。

著名的大音樂家司得芬福斯的作品「Old Folks At Home」，及「The Small hours」。導演為「花月佳曲」之威廉斯德爾。

著名女星蓓蒂台維絲於二月之前，突然離去好萊塢，不知所往，當時曾引起影城人士之紛紛猜測。或謂女士此行，係為婚姻問題，至最近此說果經證實，據好萊塢蓓蒂之家屬宣佈，蓓蒂已於上月二日在阿里桑那與一波士頓籍之法爾安斯華斯（Fill Answhas）結婚。法氏為著名之軍火商，擁資頗鉅。蓓蒂女士或將退出影壇云。

摽梅佳人，改變作風

狄安娜竇萍獻身銀壇以來，由「滿庭芳」以迄「春到人間」已有八部作品。每一作品皆隨其芳年以俱進，各具不同之風格。竇萍今已二九年華，正是摽梅佳人，故公司當局，對於新片角色地位之支配已完全易為一種少婦型角色。其第九部作品「Nice Girl」業經開拍，劇情係述一女三男戀愛之故事。男主角是「表情聖手」法蘭支通，及曾和她配演「初戀」之男主角羅勃史丹克，還有一位是羅勃朋區爾。此片仍以歌唱為襯托，許多歌曲中，有世界很

彩色無線電影

美國奇異電器公司之工程師亞力山大博士，近發明彩色無線電影，將來可使無線電收音機上所收之影片，是天然彩色，與銀幕上之五彩映影相同。亞氏近在好萊塢公開試驗，一方由奇異公司之電台播發影浪，一方亞氏用其特製之收影機放映，即是橘紅和藍綠兩色之活動影片，亞氏謂三色映像亦同樣可用，但以未臻美善，暫時只用兩色。

著名老演員湯姆貝倫（Tim Berlon）最近於好萊塢病逝，享年六十有二。貝氏為銀幕上著名之硬漢子，其名雖不若大明星之彰著，但其服務於銀壇之歷史，極為悠久，生平所演影片，不下百餘部，其卓著成績者為「人獸奇觀」「亡命者」「茶花女」等片中之重要配角。其女亦服務於好萊塢，即女星露茜貝倫是。

今代的詩人？

黃也白

我們在夜深人靜，讀着歷代詩人的著作，都感到從前詩人，崇高的品格，有豪放的心情，每一首詩，譬如杜甫描寫亂離時民間疾苦，是情感的抒寫，陶淵明歌頌田園生活，他們每一首詩的字裏行間，無不充溢着眞情和熱淚！

「窮而後工」，似乎又是歷代詩人成名的必由之途。但在物質享受慾熾盛的這一年代，詩人的影子，却祇管少了，雖然有一般文人以詩人自命，無非是善頌善禱，應世酬酢而已。

色情文學勃興的今日，想不到又產生了無數「詩人」？他們描寫的對象，是女人，女人，一百個女人。詩人的遊蹤，不在名山大川，而在歌台舞榭，據說：這是模仿歐美浪漫詩人的作風。

更奇妙的，是在某種刊物上，且常發現這類的「詩」句：

愛娜拖車交關多，
昨晚出現在麗都，
拾子兩位中裝客，
面孔緊貼十分窩。

天曉得！這是詩麼？但在另一方面，却有無數的青年們，在對牠擊節嘆賞！

偷香聖手：打情罵俏弄假成眞的戀情劇

米高梅出品·大華映· 婉雲評

「偷香聖手」（Third Finger Left Hand）顧名思義就知道又是一套好萊塢製手法的播製喜劇。關於這類影片的播製，可說是臻於白熱化了。過去如「香閨春暖」「妹妹我愛你」等片出映未久，接着又來了這部「偷香聖手」，愛看喜劇的影迷，該又正投所好了吧！

喜劇既是這般普遍地受人歡迎，原因就為側重種種瑣屑的描寫，往往在諧笑之中，寓有諷嘲刺戟成分，儘管它怎樣不近情理，可是，這種打情罵俏的方式，却就正好適合着一般觀衆胃口的。

偷香聖手的內容

暴露了美國社會求職業的新法術，更強調了戀愛的新方式。茂娜洛埃飾一女編輯，為了飯碗問題，和避免一般追求她的男子的煩擾，不得不說是有夫之婦，自稱為麥立克夫人。等到她邂逅見了茂文島格拉斯，便被他發現了這秘密，自認是她的丈夫，來冒名頂替；致使這位女編輯為之啼笑皆非。當在進退兩難，窮於應付的時候，又給她的妹妹知道了，更被將此訛訊，遍告各報館，由此盡人皆知，在這無可奈何的局勢下，只得邀從律師李葆文的計劃，和這假丈夫暫時結婚，再圖離異。

關於婚後，碰到島格拉斯的許多親友，都向他倆祝賀。茂娜洛埃認為這正好是報復的機會，因即變作一派蕩婦模樣，裝成種種醜形怪狀的舉動；親友們見了，莫不搖頭，害得島格拉斯手足無措，目瞪口呆。後來，終於弄假成眞兩相愛悅，結為正式夫婦。一場喜劇，遂告結束。

除男女主角外

這裏尙有四個該諧有趣的人物：一個是飾律師的李葆文，他和島格拉斯大辦交涉，滿口法律向茂文嘰嘰咕咕，糾纏了好半天，茂文只是回答他一句「不知道」。雷門華倫飾做茂娜洛埃的父親，簡直是發了丈人狂，看見冒牌女婿茂文，登門求見，竟不問情由，忙着倒屣相迎；等到自己女兒回來，便又胡亂地把他倆推進了臥室。第三個便是那個藝術編輯——弗立克勃拉賽脫——他對茂娜大講他的婚姻新論，怪腔怪調，妙語連篇，令人捧腹不止。還有——Donald Meek——畏縮的演出，也能使人笑口常開。

茂文島格拉斯

在這片仍是一貫的老作風，演藝的洗煉，並不弱於「妮娜珈」，和「多夫寶鑑」。憑着他純熟的技能，演出帶有紳士型的一副油腔滑調的姿態。在好萊塢的男明星淘裏，他確可與克拉克蓋博媲美，威廉鮑惠爾並駕吧了！

茂娜洛埃在銀幕上，一向飾演賢妻型的角色。在「妹妹我愛你」的片中，算是一改先例。不過在「偷香聖手」一接着又來這麼一套；只是那樣肉麻當有趣的演出，我總認為不及演少婦角色來得自然。

全片演出成績

各個演員都有平均發展的劇情，和相當美妙的表演。本來，複雜的劇情，是不很容易處理的；導演人勞勃里奧諾，不僅在分幕上非常切當，而輕鬆明快的畫面細膩多趣的風格，也極見生色。諧趣的笑料，流利的調子，在技巧的交織下，這部喜劇是獲得成功了！

梅蘭芳——「虹霓關」丫環

驚人綁案

好萊塢近曾發生一綁票案，為著名歌唱明星平克羅司貝之八齡幼子哈姆雷司貝為匪徒綁去，但數小時後其子即安然歸來，全好萊塢人士為之歡忻不止。此孩之獲救，非籍警探之力，而為加州山中居民兩人擊敗綁匪後奪回者，事前平克曾接得恐嚇函，要索十萬元，此孩之尋獲，使好萊塢之不安空氣為之一掃。

菊苑

談不堪回首的老伶工

——警惕一般青年伶人 ·白中·

「少壯不努力，老大徒傷悲」，這句話是千眞萬確的金玉良言，尤其是唱戲的應該切記；不要以為年輕時代縱情煙色，是自得其樂的事，該知道一個人風頭能有幾年，色慾過度，神精委頓，鴉片上癮，四肢無力，不要說唱花衫老生沒有扮相，沒有嗓子，就不能召座；就是唱武生花臉也何嘗不要有精神有氣魄。何況色是敗嗓散功的靈藥，烟是脫力耗神之妙劑。

可是現今，一般紅角兒都是祇顧今天不想明日的，眼前有許多前車，他們誰在留意？這裏，試就每一家戲館裏舉出一位老伶人來，警惕警惕當今年輕的伶人。

毛韻珂

當年藝名七盞燈時期，眞是南方一位了不得的紅旦角，有時兼唱老旦老生花臉小生，「幸安驛」「回荊州」不弱於北方老十三旦侯俊山。自己買過洋房，備有汽車；現在呢？淪落在「更新」班底上當掃邊。

賈碧雲

紅的時候，名聞南北，蓋過梅蘭芳，壓倒馮子和。「陰陽河」「大劈棺」「還魂花」這一類戲，顛倒了多少文人墨客。二年前我上「天蟾」看白天戲，碧雲竟在班底中當了旦，（宮女）不說這位就是賈碧雲，誰相信此人是名重當年的紅角兒。

張桂軒

在二十年前儼然是南方楊小樓。包銀不合格不唱，牌子不稱心不唱，配角班底不整齊不唱；現在他在大舞台，包銀也不爭了，牌子也不提了，而且還已變了當人配角了，是三四等配角，扮扮掃邊，當當零碎，前台當其無介事，後台當他不中用。

小寶義

是津滬一個武生傑出人材，椰子皮黃兼長，長靠短打都帥，「伐子都」「金錢豹」「霞萌關」南北沒有第二份，養一個兒子取名小小寶義，又是一個怪物；十二三歲就紅遍了上海，小小寶義以為可以享福了；從此吸鴉片，懶唱戲，豈知聰明反被聰明誤，小小寶義不久看中了蔡麗娟，也吃上了鴉片，嗓子啞了，武功散啦，一瀉千里變了廢材。小寶義曉得老太爺做不成功了，再出來唱戲，可是功夫還不如當年，年紀又增，精力也不濟，四年前還在「黃金」，三年不見，那曉得他竟淪落到小廣寒翠芳班當了班底。

周鳳文

共舞台榜上無名的彩旦，他是南方很出名的丑旦。年輕的時代，很多紅倌人追求過他，當有姨太太送行頭手飾；現在當一個三五路班底彩旦，近况非常可憐。

以上五位當年都是稱雄一時的名角兒，現在呢？眞是不堪回首話當年了。

◇平訊：吳素秋近貼「紡棉花」，飛票售至七元，色情作派，無往不利，舊劇觀賞程度之北平觀衆，亦竟未能免俗，居然有此病態。

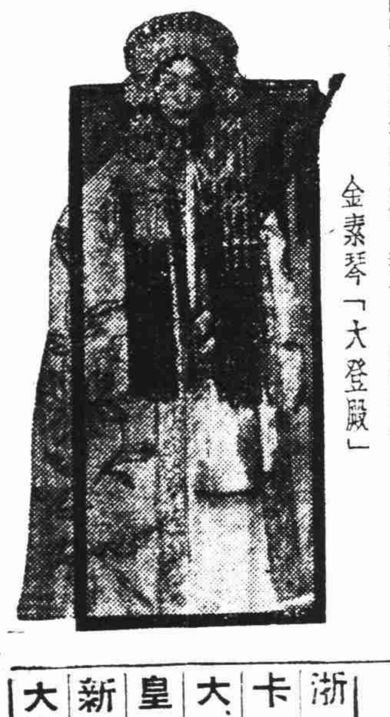

金素琴「大登殿」

儂蕉仙做戲曲雜談

譚鑫培之嘉言懿行（三）

周君答道：「漢末「五斗米教」盛行，如張角之類，遍地皆是，張角等造反，頭裹黃巾，遂號為黃巾賊。其奉道教而不造反者多矣，尤其黃河及襄河流域是其策源地，勢力甚大，人皆倚之。流風所及，賢者不免，恰如今之廣東人多穿中山裝，習近然也。（談話時在民五年間）正史云侯退居輒羽扇綸巾。又謂，軍旅中侯以羽扇指揮，三軍進退如意，此故意令敵見其暇逸而指揮若定，先寒敵膽，使敵不敢輕犯也。不在軍中，則閒居始羽扇綸巾耳！至八卦衣則不見正史紀載，想是後人附會而成；今觀道士，平常所穿道袍，何嘗又有八卦？惟打醮拜斗之時，為首之法官，始服類似八卦衣之袍；而戲中凡演孔明出場時無刻，不使之穿八卦衣，看慣了不覺奇怪，細思量總是可笑，此梨園相沿之誤，實不考究之過也。」說到這裏，老譚笑曰：「八卦衣是戲中孔明的記號，羽扇，叫人一看見不用問就知道這位是孔明。」周君於此時接着討論一個重要問題，來回敬老譚的考試；說道：「孔明在戲中，別的場合俱皆穿；但是於上殿升帳之時，萬不應穿；何以故？孔明治蜀，用重典，以身作則；况一切遵西漢，衣冠文物亦必然，雖攝承相事，不肯眞除，而入為宰輔，出專征代，豈肯「服之不衷」，自秦朝典？如天水關之上殿見君，出師祭旗，皆應穿相服或帥服，又如空城計之頭場坐帳派將，亦不可穿八卦衣；前不云乎？退朝閒居，或軍中指揮，乃是羽扇綸巾，見於正史，否則不可故也。」現在我插一句嘴，我想，孔明若換了制服，還有三齣戲可以穿八卦衣：一是祭東風，（但不可照某派扮成妖道樣子）二是雒涼關，三是七星燈也。書歸正傳，周君說到這裏，老譚聽的很入神，連連點頭道：「哦！那麼，我們可以改呀！」他接着又說道：「現在戲的行頭，聽說和明朝差不多，若演宋朝的戲，論服裝就不合朝代。又聽說宋朝皇帝的帽子，像相貂，帽翅很長，我們若要改失街亭孔明的八卦衣可以取消，改穿合於漢朝制度的衣冠。」他說這話時，雖然只有周君一人在座，並無別人聽見，我可以相信他這話是肺腑之言。

劇話 「聽戲」！

北平說「聽戲」，才是內行，戲非聽不可，而其所謂聽者，以「小池子」為上等座，要躲在戲台後頭，閉目凝神，偷一點譚腔，拍一點板眼，而「內行」矣。且不說戲劇之整個，即以譚而論，其磁磁之「遍觀觀」之「觀觀」速讀，下就字音吹腔中斷曲出餘音，襯以冷緒之表情神色，而塞外荒寒之景，身與境俱化，固無所為祖傳秘授，亦非由哼拍而來；其整個美態，乃演過多次之後，即境生情，忽然有些無此場無此境，即無此腔，其「捉放」之「一輪明月」確是月下思量，確是一個「悔」字，音由心生，心與境合，此之謂也。而謂閉口哼拍即可鑒賞，有此理乎？無疑的，這是顧曲題郎的調絲品竹的片面的狹的陋習，成為京派之浮漫誇榜。

無論何種戲劇，演於台上，總是以戲情為中心，以聲容動作為表演術，其及於觀衆者，則為由視官（目）聽官（耳）而赴訴於心靈，話劇雖不唱，亦有賴乎與徐之發音術，須注意而聽。（無聲電影例外）有聲者亦要的）。舊劇以歌及音樂為要素，「聽」的部分當然重要，但須知㊀「聽」不能離「看」，㊁「聽」要聽各部分之聯絡，場面，蓋口，主角配角之整個呼應，不能專於一個明星

虞雪傳閱

趣聞·奇事

·綠葉·

◇韓生子率的高低，最多的地方爲丹麥，六十人生産中即有一次；最少的地方在南美洲哥倫比亞共和國，須二百五十次生産中才有一次；美國居中，在八十七次生産中才有一次，生産中才有一次雙胎。三孩當然更難得，約七千六百二十八次生産中才有一次，一胎四孩，在六十七萬次生産中才有一次，一胎五孩更難了，差不多每隔七年才發生一次。

◇香港九龍地方，有個奇怪的習俗。郵箱不准由樓梯上下。所以靈柩是在六七層樓上的棺木，也必設法由沿馬路的窗戶中吊上。入殮以後，仍由窗戶中縋至馬路。手續既難，危險亦多。

◇澳大利亞比新幾尼亞之土著婦女，鼻端橫穿木條，以為無上美觀。

◇標類出現於地球上，至少有二百萬年的歷史。

遊藝日曆

◎電影◎

院名	戲名	主演者	類別	時間 日	時間 夜	價目
大華	偷香聖手	茂娜洛埃 陶格拉斯	諧情	[illegible]	[illegible]	[illegible]
大光明	紅粉鳥金	約翰茄斐爾	愛情	[illegible]	[illegible]	[illegible]
南京	鎮海將軍	維多麥 白蘭德	戰事	[illegible]	[illegible]	[illegible]
國泰	驚魂蝶夢	平克勞斯貝	愛情	[illegible]	[illegible]	[illegible]
大上海	[illegible]	[illegible]	戰事	[illegible]	[illegible]	[illegible]
巴黎	花和尚	[illegible]	武俠	[illegible]	[illegible]	[illegible]
麗都	三姊妹淚	愛洛爾弗林	愛情	[illegible]	[illegible]	[illegible]
光陸	綠野仙蹤	裘蒂珈綸	神話	[illegible]	[illegible]	[illegible]
金門	青鳥	秀蘭鄧波兒	神話	[illegible]	[illegible]	[illegible]
杜美	今日之蘇聯	蘇聯	社會	[illegible]	[illegible]	[illegible]
平安	熱帶姑娘	羅波范麗	豔情	[illegible]	[illegible]	[illegible]
九星	蘇彝士	泰羅鮑華	歷史	[illegible]	[illegible]	[illegible]
卡爾登	春山回夢	瓊克勞馥	愛情	[illegible]	[illegible]	[illegible]
滬光	亂世佳人	陳雲裳	傳記	[illegible]	[illegible]	[illegible]
金城	紅杏出牆記	周曼華	愛情	[illegible]	[illegible]	[illegible]
新光	春風回夢記	童月娟 顧也魯	社會	[illegible]	[illegible]	[illegible]
國聯	千里送京娘	李麗華	傳記	[illegible]	[illegible]	[illegible]
金都	西施	袁美雲	歷史	[illegible]	[illegible]	[illegible]
大滬	西廂記	周璇	傳記	[illegible]	[illegible]	[illegible]
中央	西廂記	周璇	傳記	[illegible]	[illegible]	[illegible]
西海	中國白雪公主	陳娟娟	神話	[illegible]	[illegible]	[illegible]
光華	隱身女俠	李麗華	神怪	[illegible]	[illegible]	[illegible]
明星	一世之雄	賈克奈	社會	[illegible]	[illegible]	[illegible]
恩派亞	觀世音	張翠紅	佛學	[illegible]	[illegible]	[illegible]
浙江	孤軍血戰記	賈萊古伯	戰事	[illegible]	[illegible]	[illegible]
辣斐	情天歌侶	珍妮麥唐納	愛情	[illegible]	[illegible]	[illegible]
榮金	飛人國	普賓遜	歷險	[illegible]	[illegible]	[illegible]
山西	薄命花	顧蘭君	愛情	[illegible]	[illegible]	[illegible]
亞蒙	梁紅玉	李綺年	傳記	[illegible]	[illegible]	[illegible]
滬西中華	蘇武牧羊	陳雲裳	傳記	[illegible]	[illegible]	[illegible]
金光	薄命花	顧蘭君	愛情	[illegible]	[illegible]	[illegible]

◎話劇◎

院名	戲名	主演者	類別	時間 日	時間 夜	價目
辣斐	家	夏霞	蘭心社	[illegible]	[illegible]	[illegible]
璇宮	花木蘭	唐若青	傳記	[illegible]	[illegible]	[illegible]
綠寶	春風回夢記	田心 顧夢鶴	[illegible]	[illegible]	[illegible]	[illegible]

◎京劇◎

院名	戲名	主演者	時間	價目
黃金	龍鳳呈祥 雙姣奇緣	[illegible]	晚六時半	[illegible]
更新	武松	[illegible]	晚六時半	[illegible]
卡爾登	六本文素臣	[illegible]	晚六時十二時	[illegible]
天蟾	二本黃天霸	[illegible]	晚六時半	[illegible]
共舞臺	俠怪歐陽德	[illegible]	晚六時半	[illegible]
大舞臺	神怪劍俠	[illegible]	晚六時半	[illegible]

◎地方戲劇◎

院名	戲名	主演者	類別	時間	價目
浙東	楊貴妃	筱丹桂 賈靈鳳 張湘卿	越劇	日二時 夜八時	[illegible]
卡德	何文秀 李師師	姚水娟 [illegible]	越劇	日二時 夜八時	[illegible]
大來	何文秀 梁山伯	馬樟花 袁雪芬	越劇	日一時半 夜七時半	[illegible]
皇后	孤兒救母記	王雅琴 孔嘉賓 [illegible]	申曲	日二時 夜八時	[illegible]
新都	恨	施春軒 施文韻 [illegible]	申曲	日二時半 夜八時	[illegible]
大中華	月缺花殘	筱文濱 王筱新 [illegible]	申曲	日二時 夜八時	[illegible]

平明

漫談寫信

·郁文然·

寫信與說話，雖係同一事情，但寫信較說話自由。如林損致胡適書，有「咨爾胡適，汝本叛賊」之句，假使當面說出，就不免要吞吞吐吐了。

當我們獨自一人，閑着沒事，無書可讀，無人可談，既無名山勝水，自然不動遊興，不對春花秋月，也安能引起詩腸。而心中又的確興奮，更是沒法子睡覺。在這時候，寂寞難耐，唯一辦法，只有提筆寫信，尤其是給朋友的信，可以無所不談，洋洋寫來，不論你說些生活狀況，談些古今奇聞，以至王婆罵街，吉士誘女，諸如此類，都可用作寫信的資料。

每個人都想得到別人來信，例如遊子不歸，慈母倚閭，閨婦思夫，少女系念，所為何事，只為「音訊」而已。但是想得他人的信，自己必先勤於寫信，世界上從沒有一雙情人，只一方面寫信的；否則，豈不成了「單想思」。寫信的動機，源於「愛」。得人一信，當念他這番好心，祗為想起我，才會寫信給我。故得人之信，理應速覆，也是「來而不往，非禮也」之意。何況寫信自有其好處。

古人每於信中自譽其文

說話和寫信本係同一事情，所差者僅一為用筆，一則用嘴，可是有的人口舌笨拙，不會說話，寫出信來卻未必不好；反之，不善寫信的，縱使說得天花亂墜，畢竟俗不可耐，汗毛站班。而且凡是能用嘴說得出的，也能用筆寫下，筆能寫下的，嘴上卻未必說的出。李太白見韓朝宗，雖然可說「生不榮封萬戶侯，但願一識韓荊州」。然而，決不能自詡自己的文章「倚馬可待」，在信中說出來便不妨了。又如韓退之，蘇東坡的信，也常公然自譽其文章如何如何，前北京大學教授林損，致書胡適，中有「咨爾胡適，汝本叛賊」之句，決非見面時所能說得出的，寫在信裏，卻一點也不會吞吞吐吐。

美妙自然之信玲瓏可愛

能文者每能寫得出好信來，蘇東坡，黃山谷，鄭板橋等便是好例，就是「道貌岸然」的曾滌生，其「曾文正公家書」，有許多地方也妙趣橫生。蘇東坡，黃山谷的信，更是美妙自然，玲瓏可愛，較之扳起面孔做出來的文章，大有天淵之別。凡人都愛偷看別人的信，縱使觸犯刑章，違背道德，也置之不顧。其實，他的動機，大半十分純正，在於賞鑑藝術而已。寫信原是件藝術的事，天下真理，往往在無意中信手得來。

寫信非出本意等於胡謅

老母半月不見遊子書，忽綠衣人來，心頭高興，非言語所能形容，其所獲得的安慰，較之老萊子戲彩娛親尤過，遠離爹媽的孩子，與其三月寫一封「親愛的父母，兒是怎樣怎樣的想念你」之信，不如一星期寫個短簡，報告近況，讀書，遊玩之事。稱呼上倒不必加「親愛的」，知子莫若父母，三月後而說「兒念雙親」，誰能相信？

多數人不愛寫家書，因其拘於禮教，難於下筆之故，即使日書一通，說來說去，總不過「高星唱曲子」幾句老話兒，有許多事情，究竟也不便對父母「直言拜上」。如說「兒年已長，很想娶老婆了」，或是「馬路上有女靡登哉」一類的話。情書也難寫，普通人寫信，只要說自己心裏的話，情書則否，須將人我之心，打成一片，既須溫柔纏綿，又要體貼入微，這才不會弄巧成拙。應酬信也難寫，本來沒有什麼話，偏要叫你胡謅幾句，方不失禮。非出本意而寫信，與扳起面孔做文章，實在沒有什麼差異。

寫信，最好給莫逆的老朋友，既不拘禮，也非應酬，任你訴苦說窮，話煩道惱，或是報告得意樂事，有趣見聞，而且可以不顧體裁，不論長短，莊諧均可，笑罵雜陳，這樣的書信，才是最美妙自然的文章。

逃婚

·蘅庭·

「人家是書香門第，又有財產，而且是獨養兒子，父母都把他當做心肝一樣，妳到了他們那裏，什麼事都不要費一點精神，奴僕任妳使喚，講句老實話，將來他父母百年之後，整個的家財，還不是交給妳嗎？到那時，我也好靠着妳以娛晚年，傻孩子，別再這樣獃，人家想攀這門親，還想不到呢，虧我這個老面子，又託了劉二叔從中竭力週旋，總算廢了九牛二虎之力，現在已經成功，別哭了，張媽去絞把手巾來，讓小姐揩揩眼淚。」黃二爺在客廳上踱着方步，向他的女兒蘭小姐說了這一套話。

「不，爸爸，像這樣的婚姻，我無論如何不願意，這種結合，將來一定沒有好結果，爸爸，無論如何，我……」蘭小姐含着眼淚，婉轉地回答她的父親。

「蘭，妳也不小了，怎麼還是這樣的不懂事？整天的啼哭，成個什麼樣兒？爸爸將妳養了這麼大，又替妳說上這門親，總算沒有辱沒妳；怎麼妳這樣的不知好歹，一味胡鬧，妳難道不知道「父母之命，媒妁之言」的俗語嗎？不要多講了，回房去吧；喜期祇有兩天了，妳自己也得準備準備！」黃二爺似乎有點生氣的樣子。

蘭小姐知道再向她父親反抗，是沒有結果的；於是扭轉身，跑回自己的房中，一倒身就睡在牀上，腦中盤旋着一幕一幕的思潮，她想起了在兩年前棄世的母親，雖然父親也很疼愛她，但是這樣的頑固，使她感到痛恨。去年她父親瞞住了她，替她訂定了婚約，現在又要結婚，怎不使她氣憤呢？她曾幾次向她父親反抗，希望能夠解除這段婚約，可是有什麼用呢！

她感到自己前途的黑暗，幾次想走上自殺的末路，但是他知道自殺是無能者的舉動，希望能有一個方法，在她父親的同情之下，將這婚約解除。

計劃了好久，她決定了一個辦法，預備到那個時候實行。

兩天的光陰，過得特別快，轉瞬已是大喜的日子，黃二爺一早便起身，親友們絡續來賀喜，黃二爺忙碌地招呼着。

喜娘笑嘻嘻的領着樂隊和喜轎來了，黃二爺連忙叫張媽帶喜娘到小姐房中去替小姐裝扮，可是不一會，祗見張媽慌慌張張的跑來說：「小姐不見了！」

黃二爺聽了這話，突然想到蘭小姐這兩天沉默得很，不大多說話，亦不像以前那樣向自己爭鬧，他知道這事糟了，急忙跑到蘭小姐房中，在桌上，發見了一封信，拆開一看，兩手抖個不住，「哇」的一聲，便跌倒在地上……

病窮 ·蘆蕩·

寄母親

·樓敏·

慈愛的母親！我已是被親友們視為一個大逆不孝的人了！違背了母親的命令和親友的勸告，突然脫離了家庭，獨自到這S市來。是的，我不能怪人們的責備，因為；我這樣的忍心，一點也不顧及母親思念和悲傷。然而，我的出走，是為了另一個遠大的理想，使我不得不暫時拋撇了天性之愛。母親！我想你一定恨我了吧？不過我知道，母親是依舊疼愛我的！

母親好心的替兒子訂婚，反而發生了這種意外的事，並且在前一封信中，又對你說許多強硬激烈的話，這都不是你一向很聽從吩咐的兒子的本心所願；當時，我忍受着內心的衝突與難過，忍住了悲痛的熱淚，在苦楚的情緒中才寫上的，我明知道這樣過火的言語，會使母親受到意外的刺激，然而我竟這樣地做了，並且意志是那麼堅決，反抗這次母親所替我訂定的婚約。

在一切還是古禮古派的C鎮上，退婚是件不名譽的事，除了應受親友們的嘲笑和兒罵外，還得賠女家一點金錢，其實在那種人的心目中，婚姻無非是一筆買賣，嫁女兒想賺幾個錢，娶媳婦也想佔些便宜，雙方討價還價，和賣買一種貨物有什麼兩樣？在這麼以金錢為婚姻目標下結婚的男女青年，一些得不到幸福，何況彼此的性情和志趣又根本不同，怎可營共同的生活呢？我不贊成這樣的母親！竇買婚姻，因此我不得不再寫這封信來反抗你，你老人家還望我回心轉意，去和那個我並不熟識的女子結婚，這已沒有希望的了，因為我已決定反抗母親的好意到底。

不過，我得請母親原諒，並不是反對母親，我不同意盲目的婚約，是我永遠敬愛着的母親愛護我的母親！你的愛是無微不至的，請你原諒，這裏，我深深地在祝福着你老人家！

春燈贅語

·逸名·

讀本刊「元夜話商燈」，大作者風帆君所引謎語，都工妙。惟其中一則，謎面「對鏡」，射六才「分明打個照面」，此謎見於前清梁啓超（？）主編之新新小說（自按：書名與主編者姓名或有錯誤）謎面乃「日東月西」四字。不侫當時一見即大為擊節，故迄今二十餘年，猶深印腦際，寫得傳神秋毫，未能遺忘。風帆君之「對鏡」謎面，想別有所本，義亦可通。惟僕寫著「打個照面」，而把「分明」二字輕輕放過耳！爰就所憶，以告讀者，並質諸風帆君，以為何如？

磁性

·此才·

「磁性」，我相信你如果懂得一些普通常識的話，那你一定能夠徹底的瞭解它底原理，它也就是「吸力」能夠吸引起對方的物質。但是我們知道物理上說的，僅不過限於一種物質底化學作用。然而，我現在這裏所說的「磁性」，這是關於社會上底人事動態，這你也許要認為是種抽象的說法，其實，卻並不。

在本刊裏曾經發表了一篇麥君的大作—「彈性」，「彈性」這名詞，在現代非常流行着：並且麥君說：「人類的生活，無時無地不在「彈性」中過活着」。的確，這話是有至理的。但是我們知道吧？在現代人類生活的「彈性」裏面，孕藏着一種「磁性」底潛力，而明顯地呈露着這種「磁性」底現象—這也可以說是人類生存競爭的現象。然而這種「磁性」實古已有之，而今尤烈—這也多數是出於虛偽的，掩飾的，一種卑鄙手段。如果你用心留神一點，那你能看見現代社會底每個角落裏，都演着這種「磁性」作用的現象和形色。

像一升商店的開業，他必須把門面裝璜得華麗奪目，堂皇眩購，究着什麼藝術化，圖案化，立體化，……一方面不吝金錢的在電台上，報紙上，牆壁上大做其廣告。更有些新腦筋的老闆，會重金禮聘紅明星來剪綵揭幕，慎重其事的幹這麼一套把戲。他為的什麼？就是欲吸引人們的注目而號召顧客。這就是「磁性」作用之一：再如一個出賣靈魂的神女，她一定要把自己扮成粉紅黛綠，裝成妖形怪態，充分的暴露她的「彈性」底曲線美底魅力，這因為她要勾引異性的愛好，而這燃起異性的衝動和追求，這也是富有吸引力的「磁性」底存在。又如一個偽善者，他要使其「名」，「利」雙全，他必須裝出仁慈的面貌，溫讓的態度，來蒙蔽人們的耳目，攫得人們底直覺，而使人們欽慕，感戴，這也是吸引力的「磁性」作用底存在。譬如他所施用的「磁性」，拿最近你眼前的一張報紙來說，它裏面也俱有這種磁性的存在。如某一件新聞或一件重要的新聞，它必須要把新聞中底某一點能使人覺得驚奇，有趣而悅目的事因或事果，提出來用大號鉛字來做大標題，這一來就能夠吸引你底好奇心而舉目就讀。這不也是「磁性」作用？

我們把「磁性」用X光來徹透的射照一下，它底本質，原不過要使出動的目的和意志，得到完滿的成績和良好的效果。所以，無論什麼，要得理想的對象，出動的企求，對於「磁性」底講究，卻成為一個最主要的問題，它能影響到你的慾望，也可以說，它操縱了你事業運命的前途。

因此，一切「彈性」底活動中，決不可缺少了「磁性」的存在，也可說「彈性」中必定有「磁性」。要是沒有的話，那末必致像人力車夫一樣的受苦—只有「彈性」而無「磁性」。

其實，把「磁性」底背景來察看一下，原也是被「利」所驅策的可憐相。如果你認為是一種加強一切事業的活力，那也不錯。

膳堂風潮

短篇創作　·佳心·

太陽移到了頭頂，又是吃飯時候了。學生像潮水般的擁進膳堂去，沈靜的空氣，馬上變得喧囂，嘈雜。可是經過了三分鐘光景，又復沈默了，大家盛好了飯，靜候着訓育主任L先生發那「動筷」的命令。

「嚳———」

L先生把口笛一吹，接着，盤，碟，筷的碰擊聲，震動了整個的膳堂。

「先生！這條魚，臭了！」突然地，同學S提高了喉嚨，向着L說。清脆的聲音，引起了同學們的注意，幾百條燭燭的眼光，都集中在他身上。同時，每個同學底腦海中，泛起一致的恐慌，「我們碗裏的魚是否也臭了」？

「這裏的魚，也是臭的！」在膳堂的一角裏，發出了響應的聲音。

「我們的魚也是臭！……」又是一聲。

「臭魚！」

「臭魚！」「臭魚！」一時膳堂中，好像放起了爆竹，「臭魚！」的呼聲，到處喧嚷着，再也不可遏止。

「威嚴」「自尊」的L，有些着急起來了，跳在一張長板凳上，高聲急呼：「大家靜些」！

話還剛才說完，嘈雜的聲音卻響了。

「噓———」

「嗤———」

「不行！」

「非換不可！」

一陣如雷的哄笑，盪漾在膳堂中，跟着又是一片叫囂。

L在衆人的攻擊下，只好帶着那副自以為「威嚴」而「自尊」的架子，去和廚子老板，交涉這「臭魚」的問題。

「拍……達……。」無疑地這是碗和地在接吻了。

L凱旋歸來了，帶了一面的笑容，他說：

「魚，照換，等一會廚子燒好了，馬上會送來！」

每個同學底臉上，憑空飛來了笑意，大家都開始喜笑。

時間隨着笑聲而消逝，熱騰騰的魚，一盤盤地送到每個同學的桌上。

廚子阿毛，聽見了這聲碗的慘叫，就移動了他底目光，鬼頭鬼腦地在找尋破碗的屍體，果然給他發現了；原來是S幹的好事。

阿毛看看躺在S腳旁的碎磁片，幾乎要落下淚來，可是瞥了一眼，又不敢說什麼。

「鬼廚子！看什麼？」S怒視着他。

「L先生！沒有碗！」原來S的飯碗已經擲破了。

L抬起頭來，看見他那副譏諷似的笑靨。憤怨的情緒，勃然而生。

「碗，怎麼會沒有的？」L底面色很嚴厲。

旁邊的阿毛不敢聲響，欲言不言地，一骨碌跑到廚房裏去重拿一只，小心地遞給S，可是心中，卻關住了一肚子的悶氣。

膳堂裏的空氣，暫時平靜了下來，只有板凳和筷碗的相擊聲，還在遞送着。

午飯後，阿毛懷着莫名的怨恨，蹣跚地走進了「訓育處」，等到出來的時候，臉上已漾着高興的微笑。

下午三點鐘，S被傳到「訓育處」去問話。

隨着佈告處又貼出一張引人注意的佈告：「查學生S不守校規，着記大過一次，以昭儆戒，此佈。」

酒徒

·胡乃·

老黃一口氣把杯裏的酒都呷乾了，擎起酒壺一看，已是「涓滴不存」。

「阿全，再來一壺。」他臉兒通紅，兩隻眼珠好像在冒火，形狀異常可怕。

「快啊，我喝酒不給錢的嗎？」老黃的性子格外的躁急了，「拍」的一聲，一只發芽豆的碟子被他拋到地上，立刻，變成了無數的碎塊。

「來了！」阿全把一壺燙熱了的酒，小心地安放在他面前，又把地上碎磁片撿起來。

平日老黃總是很和藹的，待人說話，都帶個笑臉；但今晚喝醉了酒，卻兇很得可怕，好似心裏有着甚麼不稱意的事情。

他的夥伴，是東鄰的大鼻子和前村的老張，大鼻子是好酒量，一喝就得三斤五斤，老張不過在旁助興，略喝幾杯，老黃的酒興最濃，人家一提到酒，他就要摸嘴，有些難過的神色，上了酒店，又是不肯休的狂飲，總是到他離開酒店的時候，已經黃昏了。

今天，他沒有和大鼻子老張同來，一個人獨自坐在櫃上，沉寂地，儘喝而不說話。雖然時候不早了，但他仍是一杯又一杯，一壺接一壺的飲着，酒店伙計都在怨恨他。

「這酒已走了氣了，豈有此理！」他連酒帶壺的摔到遠處。

「不……不能在老主顧面前撒謊的。」阿全趕緊走上前，給他拾起來。

「甚麼？……」他站了起來，臉上兒狠狠，身子幌得厲害，舉起手來想打人，然而兩條腿無力而軟化了，不知不覺的躺倒在櫃邊的地上，嘴裏在咕嚕咕嚕的哈着。

外面颳了一陣寒風，街上的行人已稀少了，店門半掩了，這時，酒老闆有些着急起來。

大鼻子走進了酒店，「找了半夜，原來你喝醉在這兒」！他高聲的喊着阿全幫同大鼻子把老黃扶起來，軟化了的身體，大鼻子只得用力地背着他走，他的妻子在後面跟着，嘴裏不停地在兒吼。

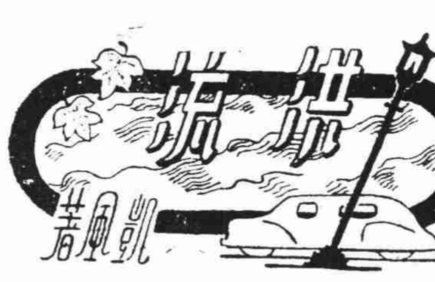

拱街

凱風著

第十二章

「不，你太固執，你太犧牲自己。」慕陶憐憫地說。

「是嗎？——但我倒沒有知道。」

「靜，老實說，這是你的錯誤，一個能使她快樂的人，同時又是衷心敬愛她的人，是決計不會欺騙她的，這話，我敢說。」

他把她的手握得更緊些。

她沒有回答，向車夫的背後努努嘴。

「現在過去的一切，讓它過去了，」慕陶毫無避忌地說！「未來的生活，我們必須把互信當作基礎，來建築一座理想中的美麗殿堂，靜，你說對嗎？」

微笑掠過靜嫚的嘴角，但仍沒有回答。

「對嗎？你說，說啊！」

「也許是對的。」

突然車子停了下來，在紛雜的笑語聲中，他們都落車，踏着一級一級的雲石階沿上去，俄而，便都被十一層高的大廈吞了進去。（一五八）

投稿簡約

一、投寄之稿，須以格紙謄寫清楚，並加標點符號。

二、無論雜文，小說，筆記，報告等，均以一千字左右為限，否則概從割愛。

三、譯稿須註明原文登載之刊物，作者姓名，及刊載日期。

四、稿末須註明真實姓名，詳細地址，並加蓋印章，否則概作卻酬論。

五、來稿請貼足郵票，以免欠資退還。如聲明「不用退還」稿，須附足郵票。

風濕得妙賴此
三十分鐘確見卓效
粉抹膏療劑

南京新中印刷公司
規模宏大　設備完善
本公司備有大小機器三十餘部全部工作藝工二百餘人所有印刷業務範圍之件
均能印製　出品精良　交貨準期　倘蒙賜顧　竭誠歡迎　保證滿意
地址　南京四條巷貴井
電話　二三一三七號

補劑聖藥
腎力素
各藥房均售
總經理信誼西藥廠
上海南京路四二二號大樓

華興商業銀行
資本金：五千萬圓（全額繳足）
公積金：一百四十九萬圓
辦理各種存款匯款及銀行一切業務
利息優厚手續簡捷
總行　上海百老滙路　電話四六二九三（夜間及假日兼用）
分行　南京建康路朱雀路角　電話二二四八〇一三
辦事處：鎮江中華路（電話一一四—五）
支行　蘇州觀前街　電話三〇〇一一　杭州新民路　電話一七〇一一三　蚌埠二馬路　電話一一三

南京興業銀行
收受存款　外埠匯款　貼現抵押　小本貸款　發行禮券
活期、往來、定期、活定兩便
電匯、信匯、穩安、迅速
確實擔保、均可承辦
調劑金融、輔助工商
印刷工細、精美雅觀
營業時間　上午九時起　下午三時止
復興路辦事處中央商場內
總行臨時行址　南京朱雀路一一一號
電話二三三五三　電報掛號〇〇一八一號

六國飯店
宴遊人間樂
春光明媚時
海格路二二四六號
電話　三二二九六　三二二九七　三三七二六　三三八五〇